

PLAN DJELOVANJA CIVILNE ZAŠTITE

GRAD KNIN



Knin, listopad 2018. godine

Sadržaj

UVOD	1
I. OPĆI DIO	4
1. UPOZORAVANJE	5
1.1. Upozoravanja čelnika JLP(R)S o mogućim prijetnjama	5
1.2. Uzbunjivanje	10
2. PRIPRAVNOST	11
3. MOBILIZACIJA (AKTIVIRANJE) I NARASTANJE OPERATIVNIH SNAGA SUSTAVA CIVILNE ZAŠTITE	14
3.1. Mobilizacija (aktiviranje) i narastanje operativnih snaga sustava civilne zaštite	14
4. OPIS PODRUČJA ODGOVORNOSTI NOSITELJA IZRADE PLANA	21
4.1. Opis područja	21
4.2. Stanovništvo	24
4.3. Materijalna i kulturna dobra i okoliš	26
4.4. Prometno – tehnološka infrastruktura	32
II. POSEBNI DIO	36
5. MJERE	37
5.1. Mjere i aktivnosti civilne zaštite u slučaju poplava	37
5.2. Mjere i aktivnosti civilne zaštite u slučaju potresa	48
5.3. Mjere i aktivnosti sustava civilne zaštite u slučaju požara otvorenog prostora	62
5.4. Mjere i aktivnosti sustava civilne zaštite u slučaju ekstremnih vremenskih uvjeta	69
5.5. Mjere i aktivnosti sustava civilne zaštite u slučaju epidemije i sanitarnih opasnosti te nesreća na odlagalištima otpada	74
5.6. Mjere i aktivnosti sustava civilne zaštite u slučaju nesreća u postrojenjima ili području postrojenja s opasnim tvarima i prometu	81
6. NAČIN ZAHTIJEVANJA I PRUŽANJA POMOĆU IZMEĐU RAZLIČITIH HIJERARHIJSKIH RAZINA SUSTAVA CIVILNE ZAŠTITE U VELIKOJ NESREĆI I KATASTROFI	94
7. PRILOZI	95

UVOD

Zakonom o sustavu civilne zaštite („Narodne novine“ br. 82/15) definiran je sustav civilne zaštite koji obuhvaća mjere i aktivnosti (preventivne, planske, organizacijske, operativne, nadzorne i financijske) kojima se uređuju prava i obveze sudionika, ustroj i djelovanje svih dijelova sustava civilne zaštite i način povezivanja institucionalnih i funkcionalnih resursa sudionika koji se međusobno nadopunjuju u jedinstvenu cjelinu radi smanjenja rizika od katastrofa te zaštite i spašavanja građana, materijalnih i kulturnih dobara i okoliša od posljedica prirodnih, tehničko – tehnoloških velikih nesreća i katastrofa, otklanjanja posljedica terorizma i ratnih razaranja.

Sustav civilne zaštite ustrojava se na lokalnoj, područnoj (regionalnoj) i državnoj razini, a povezuje resurse i sposobnosti sudionika, operativnih snaga i građana u jedinstvenu cjelinu radi smanjenja rizika od katastrofa, pružanja brzog i optimalnog odgovora na prijetnje i opasnosti nastanka te ublažavanja posljedica velike nesreće i katastrofe.

Sustav civilne zaštite redovno djeluje putem preventivnih i planskih aktivnosti, razvoja i jačanja spremnosti sudionika i operativnih snaga sustava civilne zaštite te reagiranjem operativnih snaga sustava civilne zaštite na djelovanje žurnih službi i redovnih snaga jedinica lokalne i područne (regionalne) samouprave kada one svojim sposobnostima nisu u mogućnosti spriječiti nastanak i/ili razvoj velike nesreće i katastrofe.

Obveza izrade Plana djelovanja civilne zaštite (u daljnjem tekstu: Plan djelovanja) proizlazi iz odredbe članka 17. stavka 3. Zakona o sustavu civilne zaštite („Narodne novine“ broj 82/15), a izrađuje se sukladno odredbama Pravilnika o nositeljima, sadržaju i postupcima izrade planskih dokumenata u civilnoj zaštiti te načinu informiranja javnosti u postupku njihovog donošenja („Narodne novine“ broj 49/17).

Plan djelovanja izrađuje se na temelju Procjene rizika od velikih nesreća, a isključivo za potrebe djelovanja kapaciteta sustava civilne zaštite za slučaj izvanrednih događaja/prijetnji iz kategorije neprihvatljivih rizika.

Plan djelovanja civilne zaštite JLP(R)S sastoji se od općeg i posebnih dijelova.

Opći dio sadrži sljedeće točke:

- upozoravanje,
- pripravnost,
- mobilizacija (aktiviranje) i narastanje operativnih snaga sustava civilne zaštite,
- opis područja odgovornosti nositelja izrade Plana
- grafički dio.

Posebni dijelovi Plana sadrže:

- razradu mjera civilne zaštite iz Državnog plana, ako su relevantne za JLP(R)S, a osobito postupanje u nesrećama u postrojenjima ili području postrojenja s opasnim tvarima,
- postupanje operativnih snaga sustava civilne zaštite JLP(R)S u otklanjanju posljedica ugroza iz vlastite procjene rizika (od 3-4 rizika),
- način zahtijevanja i pružanja pomoći između različitih hijerarhijskih razina sustava civilne zaštite u velikoj nesreći i katastrofi.

Plan djelovanja je operativni dokument prvenstveno namijenjen za potrebe djelovanja Stožera civilne zaštite Grada kao stručnog, operativnog i koordinativnog tijela za provođenjem mjera i aktivnosti civilne zaštite u velikim nesrećama.

Plan djelovanja civilne zaštite donosi izvršno tijelo Grada.

U trenutku izrade Plana djelovanja civilne zaštite Grada Kina još nije izrađen Državni plan djelovanja civilne zaštite, iako se u *Pravilniku o nositeljima, sadržaju i postupcima izrade planskih dokumenata u civilnoj zaštiti te načinu informiranja javnosti u postupku njihova donošenja* na isti poziva u razradi određenih dijelova Plana djelovanja civilne zaštite JLP(R)S.

Prema potrebi će se Plan djelovanja Grada prilagoditi Državnom planu po njegovom donošenju.

U izradi Plana djelovanja vodilo se trenutno važećim Planom zaštite i spašavanja Republike Hrvatske.

KRATICE

CZ	Civilna zaštita
DDD	Dezinfekcija, dezinsekcija i deratizacija
DHMZ	Državni hidrometeorološki zavod
DUZS	Državna uprava za zaštitu i spašavanje
DVD	Dobrovoljno vatrogasno društvo
DZRNS	Državni zavod za radiološku i nuklearnu sigurnost
DZS	Državni zavod za statistiku
GDCK	Gradsko društvo Crvenog križa
HCK	Hrvatski crveni križ
HEP ODS	Hrvatska elektroprivreda – Operator distribucijskog sustava
HGSS	Hrvatska gorska služba spašavanja
JLP(R)S	Jedinica lokalne i područne (regionalne) samouprave
JVP	Javna vatrogasna postrojba
MCS	Mercalli-Cancani-Siebergova ljestvica
MORH	Ministarstvo obrane Republike Hrvatske
MUP	Ministarstvo unutarnjih poslova
PP	Policijska postaja
PU	Policijska uprava
PUZS	Područni ured zaštite i spašavanja
ŠKŽ	Šibensko-kninska županija
SOP	Standardni operativni postupak
UNP	Ukapljeni naftni plin
VGI	Vodnogospodarska ispostava
VGO	Vodnogospodarski odjel
ZZJZ	Zavod za javno zdravstvo
ŽC 112	Županijski centar 112
ŽUC	Županijska uprava za ceste
ŽVOC	Županijski vatrogasni operativni centar

I. OPĆI DIO

1. UPOZORAVANJE

1.1. Upozoravanja čelnika JLP(R)S o mogućim prijetnjama

Rano upozoravanje je postupak mjerodavnog tijela o visokoj mogućnosti nastajanja izvanrednog događaja, utemeljen na nacionalnim sustavnim predviđanjima i procjenama te na međunarodno i iz drugih izvora razmijenjenih podataka. Upozoravanje je učinkovito ako je pravovremeno te ukoliko su sustavi komunikacija i javnog informiranja djelotvorni. U protivnom, kada su upozorenja izdana prekasno, kada se ne mogu prenijeti ili su izdana od strane nenadležnih tijela i bez potrebnih podataka i usmjerenja, neučinkovita su za potrebe planiranja reagiranja sustava civilne zaštite.

Temeljem članka 10. Pravilnika o nositeljima, sadržaju i postupcima izrade planskih dokumenata u civilnoj zaštiti te načinu informiranja javnosti u postupku njihovog donošenja („Narodne novine“ br. 49/17) sve organizacije kojima su prikupljanje i obrada informacija od značaja za civilnu zaštitu dio redovne djelatnosti, kao i ostali sudionici sustava civilne zaštite, dužni su informacije o prijetnjama, a koje mogu izazvati katastrofu i veliku nesreću, odmah po saznanju dostaviti središnjem tijelu državne uprave nadležnom za poslove civilne zaštite (Državna uprava za zaštitu i spašavanje).

Niže navedene organizacije dužne su u slučaju bilo koje vrste ugroza obavijestiti Državnu upravu za zaštitu i spašavanje (u daljnjem tekstu: DUZS):

- **Državni Hidrometeorološki zavod** dužan je sukladno zakonskim i podzakonskim obvezama redovito obavještavati ŽC 112 o prognozama mogućeg nastanka obilnih oborina (kiše, snijega, leda, pojave olujnih vjetrova, pijavica, tuče, ekstremnih vrućina ili niskih temperatura, te drugih meteoroloških pojava). ŽC 112 prema svojoj procjeni obavijest dostavlja Gradu Kninu, na ruke Gradonačelnika ili Načelnika Stožera civilne zaštite, koji će sukladno svojim mogućnostima poduzeti pripreme mjere na sprečavanju nastanka istih ili ublažavanju posljedica.
- **Hrvatske vode, Vodnogospodarski odjel za slivove južnoga Jadrana, Vodnogospodarska ispostava za mali sliv „Krka-Šibensko primorje“** dužna je redovito dostavljati kretanja vodnog vala rijeke Krke i njenih pritoka te davati prognoze porasta ili opadanja vodostaja. Ti podaci dostavljaju se ŽC 112.
- **Javna vatrogasna postrojba Knin**, odnosno njeno operativno dežurstvo, dužna je sukladno Planu zaštite od požara javljati DVD-u Knin o nastanku požara i potrebama za intervencijama. O istoj opasnosti obavještava i ŽC 112 i po potrebi Gradonačelnika.
- **Zavod za javno zdravstvo Šibensko-kninske županije** dužan je u slučaju pojave zarazne bolesti, onečišćenja ili zagađenja o istom obavijestiti ŽC 112 koji će prema veličini opasnosti obavijestiti potrebne službe i odgovorne osobe.
- **HEP ODS, Elektra Šibenik, pogon Knin** dužan je u slučaju poremećaja opskrbe stanovništva električnom energijom o istom obavijestiti ŽC 112 te svojim Operativnim planom predvidjeti uklanjanje nastalih poteškoća. U slučaju potrebe za dodatnim snagama u otklanjanju nastalih problema putem ŽC 112 tražiti sudjelovanje i ostalih operativnih snaga.
- **Veterinarska ambulanta Knin** dužna je u slučaju pojave zaraznih bolesti životinja o istome obavijestiti ured na razini županije koji odlučuje o obavješćivanju ostalih subjekata (ŽC 112 koji će obavijestiti potrebne službe i odgovorne osobe).
- **Operateri koji prevoze, skladište ili u svom proizvodnom procesu koriste opasne tvari**, u slučaju bilo kakve nesreće dužni su odmah o tome obavijestiti ŽC 112 koji poduzima potrebne mjere.
- **Policajska Uprava Šibensko-kninska** sa svojim postajama dužna je u slučaju terorističkih napada ili većih nereda poduzimati odgovarajuće mjere i o istom obavijestiti ŽC 112 i odgovorne osobe.
- **Županijski centar 112** dužan je po prijemu obavijesti od relevantnog izvora, o mogućoj katastrofi ili velikoj nesreći, odmah po saznanju dostaviti čelniku JLS (Gradonačelniku) kako bi isti mogao naložiti pripravnost operativnih snaga.

- **Državni zavod za radiološku i nuklearnu sigurnost**, zajedno sa Državnom upravom za zaštitu i spašavanje, u slučaju radiološke i nuklearne nesreće, kako bi isti pravovremeno obavijestili stanovništvo.

DUZS informacije upozoravanja koristi za poduzimanje mjera iz svoje nadležnosti. Po dobivanju informacija DUZS pokreće uvođenje pripravnosti dijela operativnih snaga civilne zaštite te informacije o mogućem nastanku izvanrednog događaja prenosi tijelima lokalne samouprave i tijelima nadležnim za operativno reagiranje. DUZS pokreće i postupak informiranja građana i operativnih snaga civilne zaštite o vrsti i očekivanim razmjerima opasnosti, preventivnim mjerama i mjerama civilne zaštite, koristeći postojeće sustave komunikacije (mediji – radio, televizija, sustav javnog uzbuđivanja).

Upozoravanje je najučinkovitija i najjeftinija metoda u potpori pripremanja zajednica za nošenje s posljedicama izvanrednih događaja, kontrolu rizika i ublažavanje posljedica. Nažalost, ova metoda nije u potpunosti primjenjiva za velik broj potencijalnih opasnosti, osobito za neke koje imaju potencijal za izazivanje velikog broja žrtava, materijalnih šteta i posljedica po okoliš, kao što je npr. potres.

Informacije o mogućoj katastrofi i velikoj nesreći Gradonačelnik može dobiti od Državnog centra 112 ili Županijskog centra 112 PUZS Šibenik, pravnih subjekata, središnjih tijela državne uprave, zavoda, institucija, inspekcija, građana te neposrednim stjecanjem uvida u stanje i događaje na svom području koji bi mogli pogoditi područje Grada.

Informacije kojima je cilj upozoravanje stanovništva, operativnih snaga i drugih pravnih osoba na moguće prijetnje Gradonačelnik će dostaviti svim operativnim snagama civilne zaštite koje djeluju na području Grada Knina i stanovništvu.

Slika 1. Shema tijeka informacija ranog upozoravanja

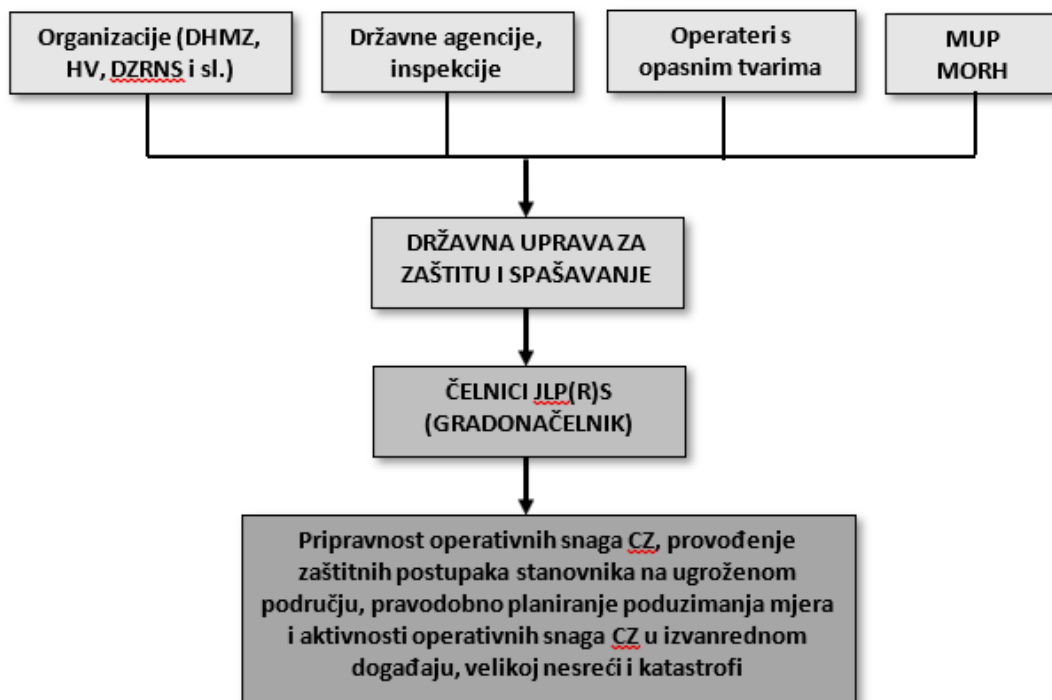

Tablica 1. Prikaz izvora upozoravanja, sadržaja, korisnika upozoravanja, mjera, snaga i sredstava po pojedinoj ugrozi

IZVANREDNI DOGAĐAJ	IZVOR UPOZORAVANJA	SADRŽAJ	KORISNICI UPOZORAVANJA	MJERE, SNAGE I SREDSTVA; NAPOMENA
Potres	<ul style="list-style-type: none"> - DUZS, Područni ured Šibenik, centar 112 - Geofizički odsjek PMF-a, Sveučilišta u Zagrebu - Seizmološka služba RH - sve institucije i građani na pogođenom i susjednim područjima 	<ul style="list-style-type: none"> - neprekidno instrumentalno praćene seizmičke aktivnosti - prikupljanje, obrada i analiza podataka - osnovni parametri potresa - prvi pouzdani podaci o potresu na pogođenom području (minimalno 30 minuta do maksimalno 3 sata od potresa) 	<ul style="list-style-type: none"> - PUZS Šibenik (Stožer CZ Grada Knina, postrojbe CZ, ŽC 112) - operativne snage sustava civilne zaštite - stanovništvo ugroženog područja - javnost 	<ul style="list-style-type: none"> - mjere i snage utvrđene Planom djelovanja CZ i SOP-ova za spašavanje iz ruševina - ljudski i materijali resursi utvrđeni Planom djelovanja CZ - spašavanje, evakuacija, zbrinjavanje, prva medicinska pomoć i druga potrebna skrb, sanacija <p>NIJE MOGUĆE UPOZORAVANJE PROVESTI PRAVOVREMENO</p>
Požar otvorenog prostora	<ul style="list-style-type: none"> - DUZS, Područni ured Šibenik, centar 112 - Javna vatrogasna postrojba Knin - Policijska uprava Šibensko-kninska, Policijska postaja Knin - građani 	<ul style="list-style-type: none"> - mjesto događaja - zahvaćene površine, blizina naselja - podaci o brzini širenja požara 	<ul style="list-style-type: none"> - Javna vatrogasna postrojba - DVD - operativne snage civilne zaštite - Policijska uprava Šibensko-kninska, Policijska postaja Knin - inspekcija nadležnih tijela 	<ul style="list-style-type: none"> - mjere i snage utvrđene Planom djelovanja - mjere i snage utvrđene Planom zaštite od požara i Procjenom ugroženosti od požara i tehnoloških eksplozija - ljudski i materijalni resursi utvrđeni Planom djelovanja <p>UPOZORAVANJE JE MOGUĆE PROVESTI PRAVOVREMENO (osim u slučaju iznenadnog požara koji se brzo širi)</p>
Poplave izazvane izlivanjem	<ul style="list-style-type: none"> - DUZS, Područni ured Šibenik, centar 112 - DHMZ 	<ul style="list-style-type: none"> - stanje protoka na vodotocima koji prolaze kroz područje Grada 	<ul style="list-style-type: none"> - Hrvatske vode, VGI Krka-Šibensko primorje 	<ul style="list-style-type: none"> - mjere i snage utvrđene Državnim planom obrane od poplava

<p>kopnenih vodenih tijela</p>	<ul style="list-style-type: none"> - Hrvatske vode (VGO Split, VGI za mali sliv „Krka-Šibensko primorje“) 	<ul style="list-style-type: none"> - stanja podzemnih voda - prognoza vodostaja - prognoza za padaline koje mogu dovesti do povećanja vodostaja 	<ul style="list-style-type: none"> - HEP ODS d.o.o., DP Elektra Šibenik – pogon Knin - Komunalno poduzeće d.o.o. Knin - PUZS Šibenik (Stožer CZ Grada Knina, ŽC 112) - operativne snage civilne zaštite - stanovništvo ugroženog područja - javnost 	<ul style="list-style-type: none"> - mjere i snage utvrđene Planom djelovanja CZ - ljudski i materijali resursi utvrđeni Planom djelovanja CZ - spašavanje, evakuacija, zbrinjavanje, prva pomoć i druga potrebna skrb <p style="text-align: center;">UPOZORAVANJE JE MOGUĆE PROVESTI PRAVOVREMENO (osim kad se radi o bujičnim poplavama)</p>
<p>Epidemije i pandemije</p>	<ul style="list-style-type: none"> - DUZS, Područni ured Šibenik, centar 112 - građani - Zavod za javno zdravstvo Šibensko-kninske županije - neposredni uvid na terenu 	<ul style="list-style-type: none"> - podaci o vrsti bolesti - podaci o broju zaraženih/oboljelih osoba - informacije o načinu liječenja 	<ul style="list-style-type: none"> - DUZS, Područni ured Šibenik - ZZJZ - domovi zdravlja, bolnice - građani 	<ul style="list-style-type: none"> - mjere i snage utvrđene Planom djelovanja - ljudski i materijali resursi utvrđeni Planom djelovanja <p style="text-align: center;">UPOZORAVANJE JE MOGUĆE PROVESTI PRAVOVREMENO</p>
<p>Ekstremne temperature</p>	<ul style="list-style-type: none"> - - DUZS, Područni ured Šibenik, centar 112 - DHMZ 	<ul style="list-style-type: none"> - vrste opasnosti - meteorološka motrenja, prijenos podataka i njihova daljnja obrada - indeks opasnosti od požara 	<ul style="list-style-type: none"> - PUZS Šibenik (Stožer CZ Grada Knina, postrojba CZ, ŽC 112) - operativne snage sustava civilne zaštite - stanovništvo ugroženog područja - javnost 	<ul style="list-style-type: none"> - mjere i snage utvrđene Planom djelovanja CZ <p style="text-align: center;">UPOZORAVANJE JE MOGUĆE PROVESTI PRAVOVREMENO</p>
<p>Industrijske i prometne nesreće s opasnim tvarima</p>	<ul style="list-style-type: none"> - operateri - procesno osoblje - svjedoci nesreće 	<ul style="list-style-type: none"> - propisani obrasci, protokoli i izvješća za dostavljanje informacija o nesreći, podaci procjene razvoja događaja, mjere civilne 	<ul style="list-style-type: none"> - PUZS Šibenik - Stožer CZ - postrojbe CZ - ŽC112 - inspekcije nadležnih središnjih tijela 	<ul style="list-style-type: none"> - dostavljanjem informacija upozoravanja o industrijskoj nesreći ili uzbunjivanjem građana pokreće se sustav reagiranja stožera, zapovjedništava, operativnih snaga i drugih

		zaštite prema žurnosti poduzimanja	<ul style="list-style-type: none">- Grad Knin (Gradonačelnik)- MZOE- operativne snage CZ- javnost	<ul style="list-style-type: none">sudionika civilne zaštite, vanjskim planovima JLP(R)S, operativnim planovima pravnih osoba- mjere i snage utvrđene Planom djelovanja civilne zaštite- mjere i snage utvrđene unutarnjim planovima operatera
--	--	------------------------------------	--	---

1.2. Uzbunjivanje

Na temelju informacija, uputa i preporuka DUZS, svi sudionici sustava civilne zaštite započinju s provođenjem priprema za djelovanje u izvanrednim događajima, sukladno vlastitim planovima djelovanja civilne zaštite i standardnim operativnim postupcima.

Kada se radi o izvanrednom događaju koji nastaje iznenada ili ima svoj razvojni slijed koji operativnim kapacitetima sustava civilne zaštite ne ostavlja dovoljno vremena za kvalitetno reagiranje, tada DUZS koristi sustav javnog uzbunjivanja kako bi o katastrofi ili velikoj nesreći alarmirala sve na pogođenom području (npr. potres). Signalom opasnosti, uz adekvatna prateća priopćenja, ugrožene zajednice i drugi entiteti alarmiraju se o izvanrednom događaju, obavještavaju se o mjerama civilne zaštite i daju im se upute za postupanje te se na taj način pokreću mehanizmi sustava civilne zaštite na pogođenom području. Ovom mjerom se alarmiraju lokalne vlasti, operativne snage i drugi sudionici civilne zaštite i stanovništvo, u cilju ublažavanja posljedica, broja žrtava i materijalnih šteta.

Odluku o uzbunjivanju donosi pročelnik PUZS-a, odnosno načelnik županijskog centra 112 (ŽC 112), kada se radi o izvanrednom događaju na lokalnoj razini, odnosno ravnatelj Državne uprave za zaštitu i spašavanja, pomoćnik ravnatelja za sustav 112 i/ili načelnik Državnog centra 112 (DC 112), ovisno o procjeni raspoloživog vremena za poduzimanje adekvatnih reakcija zaštite i spašavanja.

Uzbunjivanje stanovništva u slučaju nadolazeće i neposredne opasnosti obavlja se propisanim jedinstvenim znakovima za uzbunjivanje prema Uredbi o jedinstvenim znakovima za uzbunjivanje („Narodne novine“ broj 61/16).

Slika 2. Prikaz znakova za uzbunjivanje

ZNAKOVI ZA UZBUNJIVANJE

Upozorenje na nadolazeću opasnost
20 s 20 s 20 s 20 s 20 s 20 s 20 s 20 s 20 s 20 s 20 s
100 sekundi

Uključite radio ili TV prijamnik!
Poslušajte priopćenje o vrsti nadolazeće opasnosti i mjerama koje je potrebno poduzeti! Poduzmite mjere zaštite koje će vam pomoći u pripremi za opasnost.

Neposredna opasnost
20 s 20 s 20 s 20 s 20 s 20 s 20 s 20 s 20 s 20 s 20 s
60 sekundi

Uključite radio ili TV prijamnik!
Poslušajte priopćenje o vrsti opasnosti i mjerama koje je potrebno poduzeti! Žurno poduzmite mjere zaštite iz priopćenja!

Prestanak opasnosti
20 s 20 s 20 s 20 s 20 s 20 s 20 s 20 s 20 s 20 s 20 s
60 sekundi

Možete prestati provoditi mjere zaštite iz priopćenja. U slučaju potrebe, pomozite u akcijama spašavanja koje provode snage zaštite i spašavanja. Znak se upotrebljava i za potrebe ispitivanja ispravnosti i razvoja sustava za uzbunjivanje.

ZNAK ZA UZBUNJIVANJE VATROGASNIH POSTROJBI I DRUGIH SNAGA ZAŠTITE I SPAŠAVANJA

Vatrogasna uzbuna
20 s 15 s 20 s 15 s 20 s 15 s 20 s 15 s 20 s 15 s 20 s
90 sekundi

Ostanite mirni!
Znak za uzbunjivanje odnosi se na pripadnike vatrogasnih i drugih postrojbi zaštite i spašavanja koje odmah trebaju postupiti sukladno utvrđenim planovima.

duzs 112
DŽUPANIJSKI CENTAR ZA ZAŠTITU I SPAŠAVANJE

U slučaju nadolazeće i neposredne opasnosti, županijski centar 112 davanjem priopćenja obavještava stanovništvo o vrsti opasnosti i mjerama koje je potrebno poduzeti. Priopćenja za stanovništvo emitiraju se neposredno iza danog znaka za uzbunjivanje putem sirena, razglasnih uređaja, medija (Prilog 32.) te SMS poruka.

Priopćenja od značaja za državu, županiju i gradove emitiraju se odmah nakon signala na Prvom programu Hrvatskog radija i Hrvatske televizije, a za razinu Grada na lokalnim radio postajama Radio Knin i lokalnoj TV postaji Televizija Šibenik.

Priopćenja se objavljuju i na internetskim stranicama DUZS-a.

2. PRIPRAVNOST

Operativne snage sustava civilne zaštite Grada Knina čina:

- stožer civilne zaštite Grada Knina
- operativne snage vatrogastva Grada Knina
- operativne snage Crvenog križa
- operativne snage Hrvatske gorske službe spašavanja
- udruge
- postrojbe i povjerenici civilne zaštite
- koordinatori na lokaciji
- pravne osobe u sustavu civilne zaštite.

Stožer civilne zaštite Grada Knina osnovan je Odlukom od 11. srpnja 2017. godine (KLASA: 119-01/17-01/10, URBROJ: 2182/10-02-17-2) te ima sveukupno 14 članova, uključujući Načelnika Stožera i zamjenika načelnika Stožera. (Prilog 1.)

Rješenjem o imenovanju povjerenika i zamjenika povjerenika civilne zaštite na području Grada Knina od 5. svibnja 2015. godine (KLASA: 119-01/15-01/8, URBROJ: 2182/10-02-15-1), na mjesto povjerenika i zamjenika povjerenika civilne zaštite se imenuju predsjednici i zamjenici predsjednika mjesnog odbora. Na području Grada Knina ima ukupno 5 mjesnih odbora pa samim time i 5 povjerenika i 5 zamjenika povjerenika civilne zaštite.

Za područje Grada Knina Odlukom o osnivanju od 1.12.2015. godine (KLASA: 119-01/15-01/18, URBROJ: 2182/10-01-14-2) osnovana je Postrojba civilne zaštite opće namjene sa 33 člana.

Za područje Grada Knina Odlukom od 5. travnja 2017. godine određene su pravne osobe od interesa za sustav civilne zaštite:

1. Javna vatrogasna postrojba Knin,
2. DVD Knin,
3. Gorska služba spašavanja,
4. Gradsko društvo crvenog križa Knin,
5. Komunalno poduzeće d.o.o. Knin,
6. Čistoća i zelenilo d.o.o. Knin,
7. Slamić d.o.o.,
8. Čazmatrans Dalmacija d.o.o.,
9. Lovačka udruga „Dinara“,
10. Športsko-ribolovno društvo „Krka“ Knin,
11. Ekološka udruga „Krka“ Knin,
12. Planinarsko društvo „Dinara“.

Stanje pripravnosti utvrđuje se :

- temeljem dojave – obavijesti ŽC 112 o mogućim prijetnjama i velikim nesrećama
- temeljem dojave – obavijesti nadležnih službi iz redovnih djelatnosti
- temeljem dojave – obavijesti pravnih osoba.

Mjere pripravnosti za snage i sredstva koja se uključuju u sustav civilne zaštite:

- obavještanje (upozorenje) pripadnicima operativnih snaga o mogućoj ugrozi,
- ograničenje udaljevanja iz mjesta stanovanja ili s radnog mjesta,
- uvođenje pasivnog dežurstva u pravnim osobama, udrugama od interesa za civilnu zaštitu, obrtnicima i fizičkim osobama s ciljem ocjene stanja i spremnosti ljudi te potpunosti materijalno - tehničkim sredstvima,
- stalna dostupnost na telefon/mobitel,
- kontrola potrebnih materijalno-tehničkih sredstava i opreme,

-
- provedba pripravnosti putem telefona/mobitela, a u slučaju nemogućnosti korištenja telekomunikacijskih mjera pripravnosti naložiti putem teklića i sustavom radio-veza.

Pod pojmom **pripravnosti** podrazumijeva se stanje spremnosti operativnih snaga i sudionika sustava civilne zaštite za operativno djelovanje.

Za slučaj predvidivih ugroza Gradonačelnik uvodi pripravnost operativnih snaga, pravnih osoba, udruga i ostalih tijela od značaja za sustav civilne zaštite, dok kod nepredvidivih ugroza Gradonačelnik aktivira sve potrebne snage civilne zaštite nakon što se ugroza dogodi.

Pripravnost operativnih snaga civilne zaštite uvodi Gradonačelnik, a u odsutnosti Gradonačelnika mjere pripravnosti poduzima zamjenik gradonačelnika.

Pripravnost je za stalno spremne operativne snage, žurne službe ili tzv. gotove snage civilne zaštite, kontinuirano najvišeg stupnja i to osobito za osoblje dežurne smjene. Također, za osoblje žurnih službi koje nije u smjeni, planovima se razrađuje uvođenje najviše razine pripravnosti. Postupci uvođenja pripravnosti prilagođavaju se specifičnostima izvanrednog događaja, stvarno nastalim posljedicama i procjenama daljnjeg razvoja događaja, potrebnom vremenu za dostizanje željenog stupnja spremnosti kao i nužnim operativnim mjerama za njihovo uvođenje. Vrijeme pripravnosti gotovih operativnih snaga je od 1 do 3 sata. Unutar tog vremena se po dostizanju zahtijevane razine operativne spremnosti, dijelovi kapaciteta operativnih snaga operativno uključuju u provođenje zadaća civilne zaštite.

Osim gotovih snaga civilne zaštite pripravnost planiraju i središnja tijela državne uprave, jedinice lokalne i područne (regionalne) samouprave, operateri i druge pravne osobe, odnosno sve operativne snage civilne zaštite na svim razinama ustrojavanja. Najvažnije je planirati pripravnost snaga za prvi odgovor, odnosno svih kapaciteta civilne zaštite na operativnim razinama.

Čelnici lokalne i područne (regionalne) samouprave odgovorni su za uvođenje pripravnosti operativnim snagama civilne zaštite na razinama lokalnih zajednica, a ravnatelj Državne uprave za zaštitu i spašavanje i Vlada Republike Hrvatske na strategijskoj razini.

Pripravnošću se smatraju i pripreme stanovništva za postupanje u katastrofama i velikim nesrećama, u situacijama kada se unaprijed upozori o nastupajućoj opasnosti i upozori o potrebi provođenja nužnih mjera i o postupcima za zaštitu zdravlja, života i imovine.

Pripravnost se uvodi redom po prioritetima. Prvenstveno onim dijelovima operativnih snaga neophodnim za provođenje zadaća iz njihove nadležnosti. Pritom se uzimaju u obzir nalozi i zahtjevi odgovornih osoba, stožera i zapovjedništava nadležnih za odlučivanje i usklađivanje djelovanja operativnih snaga, podatci iz situacijskih izvješća i druge informacije iz svih dostupnih izvora.

Sljedeći popis prikazuje državna tijela i službe te ostale sudionike operativnih snaga koja su nositelji pripravnosti u slučaju pojedinih ugroza sukladno Procjeni rizika od velikih nesreća Grada Knina. Svi nositelji pripravnosti planiraju vlastito sudjelovanje sukladno ovom Planu, vlastitim planovima, SOP-ovim i zakonu.

Potres:

- Državna uprava za zaštitu i spašavanje, Područni ured zaštite i spašavanja Šibenik, ŽC 112
- Grad Knin (Gradonačelnik)
- HEP-ODS d.o.o., Elektra Šibenik
- Komunalno poduzeće d.o.o., Čistoća i zelenilo d.o.o.
- Operativne snage sustava civilne zaštite (Stožer, Povjerenici i postrojbe, JVP, DVD, GDCK Knin, HGSS Šibenik, pravne osobe, udruge).

Požar otvorenog tipa:

- Područni ured zaštite i spašavanja Šibenik, ŽC 112
- Policijska postaja Knin

- Javna vatrogasna postrojba Knin
- Dobrovoljno vatrogasno društvo Knin
- ostale operativne snage sustava civilne zaštite.

Poplave izazvane izlivanjem kopnenih vodenih tijela:

- Hrvatske vode, VGO Split, VGI za mali sliv Krka-Šibensko primorje
- HEP-ODS d.o.o., DP Elektra Šibenik, pogon Knin
- Komunalno poduzeće d.o.o. Knin
- Područni ured zaštite i spašavanja Šibenik, ŽC 112
- operativne snage sustava civilne zaštite (Stožer, JVP, DVD, HGSS, GDCK, povjerenici i postrojbe, pravne osobe, udruge).

Epidemije i pandemije:

- Zavod za javno zdravstvo Šibensko-kninske županije
- Dom zdravlja Knin
- Opća i veteranska bolnica „Hrvatski ponos“
- Veterinarska ambulanta Knin
- Područni ured zaštite i spašavanja Šibenik, ŽC 112.

Ekstremne temperature:

- Državni hidrometeorološki zavod
- Javna vatrogasna postrojba Knin i Dobrovoljno vatrogasno društvo Knin
- Područni ured zaštite i spašavanja Šibenik, ŽC 112
- operativne snage sustava civilne zaštite

Industrijske i prometne nesreće s opasnim tvarima:

- operateri
- Javna vatrogasna postrojba Knin
- Dobrovoljno vatrogasno društvo Knin
- Komunalno poduzeće d.o.o. Knin
- Županijska uprava za ceste
- Ceste Šibenik d.o.o.

3. MOBILIZACIJA (AKTIVIRANJE) I NARASTANJE OPERATIVNIH SNAGA SUSTAVA CIVILNE ZAŠTITE

Mobilizacija je postupak kojim se po nalogu nadležnog tijela obavlja pozivanje, prihvata i opremanje sudionika sustava civilne zaštite i dovodi ih u spremnost za provođenje zadaća civilne zaštite. Mobilizacijom se obavlja pozivanje, prihvata i opremanje profesionalnih i pričuvnih pripadnika operativnih snaga sustava civilne zaštite i dovodi ih se u stanje spremnosti za provođenje mjera i aktivnosti u velikim nesrećama i katastrofama samostalno ili u suradnji s drugim operativnim snagama, odnosno za sudjelovanje u osposobljavanju i vježbama sustava civilne zaštite.

Aktiviranje je postupak pokretanja žurnih službi, operativnih snaga sustava civilne zaštite i građana.

Operativne snage nalogom mobilizira središnje tijelo državne uprave nadležno za poslove civilne zaštite (DUZS) i izvršno tijelo JLP(R)S na temelju relevantnih podataka sustava ranog upozoravanja, kada izvanredni događaj ima tendenciju razvoja u veliku nesreću i katastrofu ili kada je proglašena velika nesreća i katastrofa (Pravilnik o mobilizaciji, uvjetima i načinu rada operativnih snaga sustava civilne zaštite; „Narodne novine“ br. 69/16).

Na poziv Gradonačelnika, a sukladno Planu djelovanja civilne zaštite Grada Knina pozivaju se, mobiliziraju i aktiviraju operativne snage civilne zaštite. Naknadno se po nastanku posljedica izvanrednog događaja provodi mobilizacija svih potrebnih kapaciteta. Svi nositelji mobilizaciju planiraju sukladno zahtjevima i nalogima za djelovanje, situacijskim izvještajima i stvarnim operativnim potrebama, u određenom vremenskom okviru.

Tablica 2. Vrijeme mobilizacije snaga civilne zaštite

Redni broj	Sudionici civilne zaštite i operativne snage	Vrijeme trajanja mobilizacije	
		Minimalno (od)	Maksimalno (do)
1.	Fizičke osobe	Odmah	
2.	Pravne osobe	1 sat	Nekoliko dana
3.	Čelnici Grada Knina	Odmah	15 minuta
4.	Operativne snage Grada Knina	30 minuta	2 sata
5.	Središnja tijela državne uprave	30 minuta	8 sati
6.	Službe i postrojbe pravnih osoba i središnjih tijela državne uprave koje se civilnom zaštitom bave u redovnoj djelatnosti	Odmah	3 sata
7.	JVP Knin i DVD Knin	Odmah	1 sat
8.	Stožer i postrojbe DUZS	Odmah	2 sata
9.	Stožer civilne zaštite	30 minuta	4 sata
10.	Postrojba civilne zaštite Grada Knina	3 sata	12 sati

3.1. Mobilizacija (aktiviranje) i narastanje operativnih snaga sustava civilne zaštite

Čelnici jedinica lokalne i područne (regionalne) samouprave aktiviraju se trenutno, odmah po nastanku događaja. Na taj način pokreće se operativno djelovanje sustava reagiranja. Oni su ujedno i odgovorne osobe koje donose odluke o aktiviranju i mobilizaciji kapaciteta lokalnih zajednica u katastrofi i velikoj nesreći.

O provođenju mobilizacije (aktiviranja) odlučuje Gradonačelnik.

3.1.1. Pozivanje i aktiviranje Stožera civilne zaštite

Po prijemu informacije o nadolazećoj i neposrednoj opasnosti za Grad, Gradonačelnik donosi odluku o pozivanju i aktiviranju Stožera civilne zaštite Grada Knina.

Mobilizaciju stožera civilne zaštite nalaže načelnik stožera, odnosno gradonačelnik ili osoba koju on ovlasti.

Članovi stožera civilne zaštite Grada Knina mobiliziraju se vlastitim kapacitetima nadležnih tijela, sukladno shemi mobilizacije stožera koju donosi gradonačelnik i dio je plana djelovanja civilne zaštite.

Načelnik Stožera vrši pozivanje i slanje naloga za aktiviranje Stožera svim članovima Stožera. Mobilizaciju Stožera civilne zaštite nalaže načelnik Stožera civilne zaštite ili osoba koju ovlasti. Stožer je zadužen za prikupljanje podataka o stanju na terenu te mogućnostima aktiviranja operativnih snaga civilne zaštite.

Nalog za aktiviranje Stožera civilne zaštite prikaza je u Prilogu 2.

Vrijeme dolaska članova stožera na mjesto okupljanja	
Korištenjem telefonskih veza 30 min.	Korištenjem teklića 2h
Mjesto okupljanja: prostor Grada Knina, Ulica dr. Franje Tuđmana 2	

Gradonačelnik može Stožer civilne zaštite pozvati na tri načina. Sukladno trenutnoj situaciji sam će odabrati koji će sustav pozivanja koristiti u danoj situaciji koristiti.

Postupak pozivanja Stožera putem županijskog centra 112

Postupak pozivanja Stožera putem županijskog centra 112 je sustav pozivanja koji bi se u pravilu trebao koristiti. Upotreba ovog sustava podrazumijeva da su telekomunikacijske veze u funkciji.

Međusobno pozivanja korištenjem telefonskih veza

Postupak međusobnog pozivanja korištenjem telefonskih veza je najbrži i najučinkovitiji način pozivanja, pod uvjetom da telefonske/mobilne veze budu u funkciji. Ovaj sustav se koristi u slučaju većih katastrofa, koje bi eventualno zahvatile šire područje županije, kada pozivanje Stožera ne bi bilo moguće putem telefonskih linija ŽC 112, zbog preopterećenja telefonskih linija, odnosno zbog prekida ili oštećenja pojedinih dijelova telekomunikacijske infrastrukture na ugroženome području.

Pozivanja korištenjem tekličkog sustava

Postupak pozivanja korištenjem vlastitog tekličkog sustava primjenjuje se u situacijama kada telefonske veze nisu u funkciji i kada Gradonačelnik ne može uspostaviti nikakvu vezu sa ŽC 112. U tom slučaju koristi samo teklički sustav. (Prilog 17 i Prilog 18)

3.1.2. Aktiviranje službi i postrojbi pravnih osoba i središnjih tijela državne uprave kojima je zaštita i spašavanje redovna djelatnost (gotove snage)

Službe i postrojbe pravnih osoba i središnjih tijela državne uprave kojima je zaštita i spašavanje redovna djelatnost i pravne osobe koje imaju postrojbe i stručne timove za zaštitu i spašavanje (Prilog 6.), aktiviraju se putem ŽC 112 ili putem teklića.

Nakon zaprimanja zahtjeva za aktiviranje operativne snage pokreću aktiviranje sukladno svojim planovima civilne zaštite.

Operativne snage preko ŽC 112 izvještavaju Gradonačelnika o mogućnostima stavljanja na raspolaganje postrojbi i stručnih timova ili članova stručnih timova civilne zaštite i materijalno-tehničkih sredstava, procijenjeno vrijeme aktiviranja na mjesto okupljanja te podatke o zapovjedniku ili voditelju.

3.1.3. Aktiviranje JVP-a i DVD-a

Aktiviranje i mobilizacija JVP Knin i DVD Knin kao operativne snage sustava civilne zaštite obavlja se sukladno odredbama posebnih propisa kojima se uređuje područje vatrogastva, planom djelovanja civilne zaštite, Zakona o sustavu civilne zaštite, operativnih planova civilne zaštite te nalogu stožera civilne zaštite Grada Knina.

U slučaju potrebe Gradonačelnik izdaje nalog za aktiviranje putem ŽC 112, osobnim uručanjem, mobilnom ili fiksnom vezom. Zapovjedništvo se može aktivirati i pozivanjem od strane JVP i DVD-a s terena.

Obzirom na široke javne ovlasti vatrogasnih zapovjednika potrebno je uspostaviti stalnu komunikaciju sa Stožerom civilne zaštite, koji intervenira u slučaju ukazane potrebe i pruža pomoć na terenu. U slučaju nedostatnosti snaga mogu se pozvati dodatne vatrogasne snage o čemu odluku donosi županijski vatrogasni zapovjednik na prijedlog voditelja intervencije.

Na području Grada djeluju JVP Knin i DVD Knin, koji su udruženi u Vatrogasnu zajednicu Šibensko-kninske županije.

Pregled vatrogasnih postrojbi s odgovornim osobama te raspoloživim materijalno-tehničkim sredstvima i opremom nalazi se u prilogu ovoga Plana (Prilog 9. i Prilog 10.).

3.1.4. Aktiviranje Gradskog društva Crvenog križa Knin

Društvo Crvenog križa te Hrvatski Crveni križ, kao operativna snaga sustava civilne zaštite u provođenju mjera i aktivnosti sustava civilne zaštite u velikim nesrećama i katastrofama djeluju u skladu sa zahtjevima stožera civilne zaštite Grada Knina, odnosno središnjeg tijela državne uprave nadležnog za poslove civilne zaštite i koordinatora na lokaciji na temelju plana djelovanja civilne zaštite te sukladno vlastitim operativnim planovima civilne zaštite.

Aktiviranje GDCK Knin, stručnih osoba i materijalno-tehničkih sredstava, vrši se slanjem zahtjeva za aktiviranje od strane Gradonačelnika. Zahtjev se dostavlja mobilnom vezom, SMS-om, faxom, e-mailom, osobnim uručanjem ili putem nadležnog ŽC 112.

GDCK raspolaže timovima za prvu pomoć, timovima za psihološku pomoć, službama traženja i ekipama za osiguranje pitke vode. Članovi ekipa su profesionalni djelatnici Hrvatskog crvenog križa nacionalne, županijske i gradske razine te volonteri.

Djelovanje vlastitih kapaciteta GDCK usklađuje s ostalim operativnim snagama sukladno vlastitim operativnim planovima civilne zaštite, nalogima, zahtjevima i uputama stožera civilne zaštite i koordinatora na lokaciji.

Kapaciteti GDCK za sudjelovanje u provođenju mjera i aktivnosti sustava civilne zaštite u velikim nesrećama i katastrofama se mobiliziraju po nalogu načelnika Stožera civilne zaštite, koji se u pravilu dostavlja putem nadležnog ŽC 112.

Odgovorna osoba GDCK Knin navedena je u Prilogu 6.

3.1.5. Aktiviranje Hrvatske gorske službe spašavanja

Operativne snage Hrvatske gorske službe spašavanja, kao operativne snage sustava civilne zaštite, u provođenje mjera i aktivnosti sustava civilne zaštite u velikim nesrećama i katastrofama djeluju u skladu sa zahtjevima stožera civilne zaštite Grada Knina, odnosno središnjeg tijela državne uprave nadležnog za poslove civilne zaštite i koordinatora na lokaciji na temelju plana djelovanja civilne zaštite te sukladno vlastitom operativnom planu civilne zaštite.

Hrvatska gorska služba spašavanja usklađuje djelovanje svojih kapaciteta s ostalim operativnim snagama sukladno vlastitom operativnom planu civilne zaštite, nalogima, zahtjevima i uputama stožera civilne zaštite i koordinatora na lokaciji.

Gradonačelnik putem načelnika Stožera civilne zaštite, ŽC 112 poziva HGSS, Stanicu Šibenik i obavještava o nastaloj ugrozi.

3.1.6. Aktiviranje udruga građana

Udruge građana su dio operativnih snaga sustava civilne zaštite i svojim sposobnostima nadopunjuju sposobnosti temeljnih operativnih snaga sustava civilne zaštite te specijalističkih i intervencijskih postrojbi civilne zaštite.

Udruge uređuju međusobne odnose s jedinicom lokalne samouprave temeljem sporazuma, sukladno odluci predstavničkog tijela jedinice lokalne samouprave o određivanju pravnih osoba od interesa za sustav civilne zaštite kojom se utvrđuju zadaće kapaciteta u sustavu civilne zaštite sukladno procjeni rizika od velikih nesreća i planu djelovanja civilne zaštite.

Aktiviranje udruga građana uključenih u sustav civilne zaštite vrši se dostavom zahtjeva Gradonačelnika mobilnom vezom, SMS-om, e-mailom, faxom, osobnim uručanjem ili preko nadležnog ŽC 112.

Članovi udruga mobiliziraju se na temelju naloga, zahtjeva i uputa stožera civilne zaštite i koordinatora na lokaciji koji su usklađeni s planom djelovanja civilne zaštite.

Udruge građana značajne za sustav civilne zaštite na području Grada Knina su Lovačka udruga „Dinara“, Športsko-ribolovno društvo „Krka“ Knin, Ekološka udruga „Krka“ Knin i Planinarsko društvo „Dinara“ (Prilog 21.).

3.1.7. Aktiviranje postrojbi i povjerenika civilne zaštite

Jedinice lokalne i područne (regionalne) samouprave, sukladno procjeni rizika od velikih nesreća, planu djelovanja civilne zaštite i analizi stanja spremnosti sustava civilne zaštite, utvrđuju spremnost i dostatnost kapaciteta operativnih snaga sustava civilne zaštite na svom području te u slučaju da istima ne mogu u dovoljnoj mjeri samostalno učinkovito reagirati na otklanjanju posljedica velikih nesreća i katastrofa osnivaju postrojbe civilne zaštite.

Za popunu postrojbi civilne zaštite koriste se dostupne baze s podacima o građanima koji prebivaju na području nadležnosti Grada, a koje vode druga javna tijela i sadrže podatke koji se mogu koristiti kao baze o obveznicima civilne zaštite iz kojih će se potreban broj obveznika odabirom rasporediti u postrojbe civilne zaštite. Raspoređeni pripadnici u postrojbe civilne zaštite uvode se u evidenciju obveznika civilne zaštite koja se sukladno Pravilniku o vođenju evidencija pripadnika snaga sustava civilne zaštite („Narodne novine“ broj 75/16) vodi u jedinici lokalne i područne (regionalne) samouprave.

Postrojbu opće namjene civilne zaštite i povjerenike civilne zaštite Grada Knina aktivira i mobilizira Gradonačelnik nalogom za aktiviranje ili mobilizaciju (Prilog 3. i Prilog 4.).

Povjerenike i zamjenike povjerenika civilne zaštite imenuje Gradonačelnik iz redova obveznika civilne zaštite koji žive u zgradi, ulici ili naselju (za maksimalno 300 stanovnika) za koje područje će se rasporediti na dužnosti povjerenika civilne zaštite (Prilog 5.).

Nalog se dostavlja telefonom, e-mailom, faxom, SMS-om, osobnim uručanjem ili preko ŽC 112.

Postrojba civilne zaštite opće namjene ima 33 člana, a na području Grada Knina imenovano je 5 povjerenika i zamjenika povjerenika, koji su podijeljeni prema mjesnim odborima.

3.1.8. Aktiviranje koordinatora na lokaciji

Koordinator na lokaciji se imenuje ovisno o potrebi i nastaloj situaciji.

Koordinatora na lokaciji određuje načelnik Stožera civilne zaštite, ovisno o specifičnostima izvanrednog događaja u otklanjanju posljedica kojeg se angažiraju kapaciteti više operativnih snaga.

Koordinator na lokaciji se u pravilu imenuje iz sastava operativne snage sustava civilne zaštite koja ima vodeću ulogu u provedbi intervencije.

Koordinatora na lokaciji mobilizira Stožer civilne zaštite odmah nakon zaprimanja obavijesti o velikoj nesreći ili katastrofi.

3.1.9. Aktiviranje pravnih osoba od interesa za sustav civilne zaštite Grada Knina

U slučaju neposredne prijetnje, katastrofe i velike nesreće čije posljedice nadilaze mogućnosti gotovih operativnih snaga JLS, aktiviraju se i pravne osobe od interesa za sustav civilne zaštite (Prilog 7. i Prilog 8.).

Gradonačelnik zahtjev za aktiviranje pravnih osoba od interesa za sustav civilne zaštite dostavlja putem nadležnog ŽC 112, telefonom, faxom, e-mailom, SMS-om ili osobnim uručenjem.

Mobilizaciju pravnih osoba na temelju naloga vrši načelnik Stožera civilne zaštite sukladno Planu djelovanja civilne zaštite, operativnim planovima civilne zaštite pravnih osoba i odluci o određivanju pravnih osoba od interesa za sustav civilne zaštite.

Nalog za mobilizaciju sadržava mjesto i zadaće na kojima će pravne osobe biti angažirane, vrijeme angažiranja i druge informacije važne za suradnju s operativnim snagama na mjestu djelovanja.

3.1.10. Aktiviranje snaga viših razina sustava civilne zaštite

Kada su sve sposobnosti operativnih snaga sustava civilne zaštite na razini lokalne samouprave iskorištene ili nedostatne sukladno pravilniku o standardnim operativnim postupcima koji donosi čelnik Državne uprave, može se uputiti zahtjev za pružanje pomoći višoj hijerarhijskoj razini.

Višoj hijerarhijskoj razini zahtjev šalje načelnik Stožera civilne zaštite Grada Knina uz prethodnu suglasnost Gradonačelnika. Zahtjev kojim se traži suglasnost od Gradonačelnika upućuje se pismeno, a iznimno u slučaju hitnosti može se zatražiti i usmeno (neposrednom komunikacijom, telefonski, radio vezom).

Zahtjev kojim u velikoj nesreći niža razina traži pomoć više razine se upućuje načelniku Stožera civilne zaštite područne razine sustava civilne zaštite. Načelnik i članovi stožera područne razine sustava civilne zaštite (Prilog 25.) procjenjuju opravdanost zahtjeva i odobravaju slanje tražene pomoći ili dogovaraju pomoć koju mogu poslati.

Viša razina mora nižoj razini uputiti odgovor na zahtjev unutar 3 sata od zaprimanja zahtjeva.

3.2. Financiranje sustava civilne zaštite

U proračunu jedinica lokalne i područne (regionalne) samouprave osiguravaju se financijska sredstva za pozivanje, raspoređivanje, popunu, opremanje, osposobljavanje, uvježbavanje, aktiviranje, mobiliziranje i djelovanje operativnih snaga sustava civilne zaštite sukladno smjernicama i planu razvoja sustava civilne zaštite jedinica lokalne i područne (regionalne) samouprave.

U proračunu jedinica lokalne i područne (regionalne) samouprave osiguravaju se financijska sredstva za izvršavanje mjera i aktivnosti u sustavu civilne zaštite.

Republika Hrvatska osniva izvanproračunski fond civilne zaštite na temelju posebnog zakona radi osiguravanja financijskih sredstava za zaštitu i spašavanje u velikim nesrećama i katastrofama, a isti mogu osnovati i jedinice lokalne i područne (regionalne) samouprave radi osiguravanja financijskih sredstava za zaštitu i spašavanje u velikim nesrećama.

Sve aktivirane i mobilizirane operativne snage sustava civilne zaštite imaju pravo na naknadu stvarnih troškova za sudjelovanje u provođenju mjera i aktivnosti sustava civilne zaštite u velikim nesrećama i katastrofama. Svaka razina sustava civilne zaštite, na čiji su zahtjev njihove operativne snage aktivirane i mobilizirane, snosi troškove njihova djelovanja u velikim nesrećama i katastrofama.

Ako izvršno tijelo jedinice lokalne i područne (regionalne) samouprave nije aktiviralo vlastite snage civilne zaštite, već ih aktivira načelnik Stožera civilne zaštite Republike Hrvatske, jedinica lokalne i područne (regionalne) samouprave snosi troškove njihova aktiviranja i djelovanja.

Kada niža razina sustava civilne zaštite zatraži pomoć više razine, unatoč tome što nije angažirala sve svoje sposobnosti, stvarne troškove angažiranja operativnih snaga više razine snosi podnositelj zahtjeva niže razine.

Slika 3. Dijagram tijeka informacija pripreme i slanja zahtjeva kojim se traži pomoć

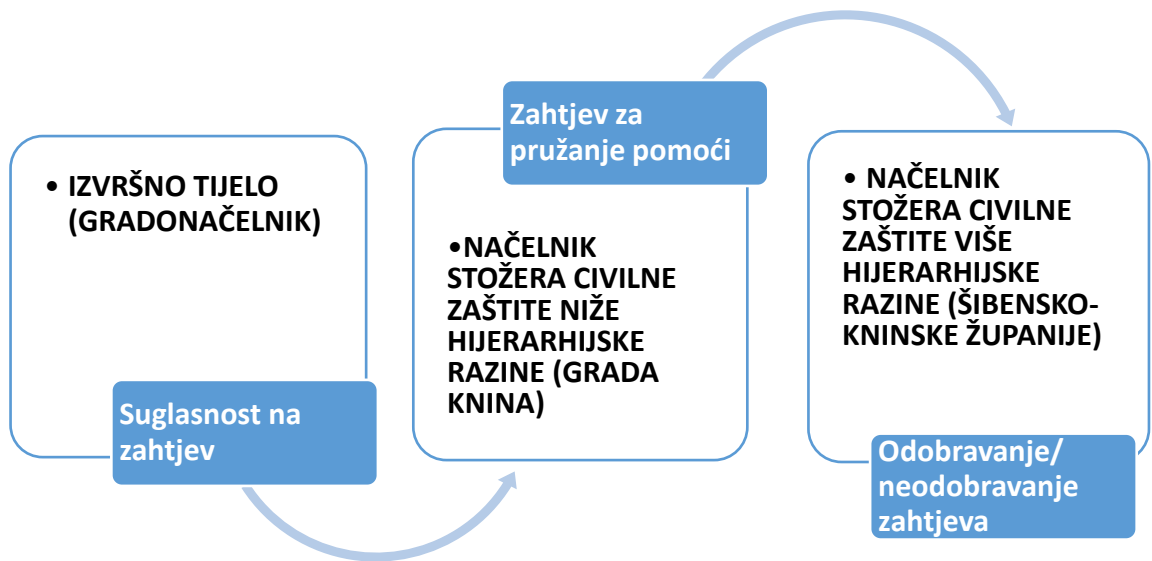

Organizacija popune osobnim i skupnim materijalno-tehničkim sredstvima

Popuna Stožera civilne zaštite popunjava se opremom i sredstvima za rad stručnih službi Grada Knina (sredstva veze, računalna oprema, ostala sredstva za rad). Ostale operativne snage – vatrogastvo, zdravstvo, GDCK, HGSS, Hrvatske vode, policija i dr., popunjavaju se materijalnim sredstvima koje koriste tijekom redovnog poslovanja iz vlastitih izvora. Postrojbe civilne zaštite opće namjene popunjavaju se materijalno-tehničkim sredstvima iz spremišta Grada Knina, iz popisa ili od pravnih i fizičkih osoba (Prilog 15.). Ostale pravne osobe i udruge od interesa za sustav civilne zaštite koriste vlastita sredstva i opremu, sukladno dobivenoj zadaći u sustavu civilne zaštite.

U slučajevima potrebne žurne i neodgodive provedbe mjera civilne zaštite kada nije moguće na drugi način zaštititi stanovništvo, materijalna i kulturna dobra i okoliš, sukladno Zakonu o sustavu civilne zaštite službenik DUZS-a s posebnim ovlastima i odgovornostima može usmeno naložiti:

- privremeno oduzimanje osobnog vozila, teretnog vozila i radnog stroja, uz pisanu potvrdu i zapisnik o stanju pokretnine;
- privremeno ograničavanje prava posjeda nekretnine ili njezinog dijela radi prolaza ili smještaja mehanizacije ili za potrebe provođenja nužnih radova radi sprječavanja ugrožavanja života i zdravlja ljudi i imovine, uz pisanu potvrdu i zapisnik o stanju nekretnine;
- privremeno smještanje (najviše 30 dana) stradalih evakuiranih ili izbjeglih osoba u dijelu građevine koji vlasnik ne koristi za vlastite potrebe, uz pisanu potvrdu i zapisnik o stanju nekretnine.

Uz usmene naloge službenik DUZS-a dužan je izdati i poziv u pisanom obliku, u roku od 24 sata od izdavanja usmenog naloga (Prilog 35. – Prilog 38.).

Vlasniku ili korisniku kojem je na imovini privremeno ograničeno pravo posjeda radi provedbe mjera civilne zaštite, iz državnog proračuna se nadoknađuju troškovi korištenja i šteta nastala uporabom njegova sredstva ili nekretnine.

4. OPIS PODRUČJA ODGOVORNOSTI NOSITELJA IZRADE PLANA

4.1. Opis područja

Grad Knin ukupne površine 358,12 km² nalazi se na sjevernom dijelu Šibensko-kninske županije. Grad nema izlaz na more, a kopneno graniči s državom Bosnom i Hercegovinom na svojem sjeveroistočnom dijelu te Općinama Gračac, Ervenik, Promina, Biskupija i Kijevo u Republici Hrvatskoj. Grad Knin ima ukupno 13 naselja.

Vode

Na području Knina teče ukupno sedam rijeka i rječica. Najveća rijeka na području Grada Knina je rijeka Krka, koja izvire istočno od središta naselja Knin, podno Topoljskog buka (slap Krčić), kojeg stvara prtok Krčić. Ostali površinski vodotoci na području Grada su pritoke rijeke Krke: Butišnica ili Butižnica i njezini pritoci Mračaj i Radljevac, Orašnica i Kosovčica. Butišnica ili Butižnica je desni prtok rijeke Krke, izvire kod sela Kaldrma u Lici, a ušće u rijeku Krku se nalazi nizvodno od izlaza Krke iz Knina. U gornjem toku u Butišnicu utječe niz bujičnih vodotoka od kojih je najveći Mračaj, dok je u donjem toku najznačajniji prtok Radljevac. Kosovčica je lijevi prtok Krke koji se ulijeva u Krku nizvodno od izvora. Orašnica je desni prtok Krke, koji se ulijeva u Krku nizvodno od izvora.

Od jezera, na području Grada Knina nalaze se tri jezera: Burumska jezera, Šarena jezera i umjetno jezero hidroelektrane Golubić. Burumska jezera se nalaze istočno od naselja Knina, u blizini toka rijeke Krke. Prosječna dubina iznosi oko 5 metara, a nastanjeni su brojnim slatkovodnim ribama (šaran, amur, klen, linjak, štuka i bjelica). Šarena jezera se nalaze na južnom dijelu naselja Knin, uz granicu s Općinom Biskupija. Prosječna dubina jezera je oko 11 metara te su nastanjene brojnim slatkovodnim ribama. Umjetno jezero Golubić nalazi se na maloj hidroelektrani Golubić, u središnjem dijelu područja Grada Knina, sjeverno od naselja Knin. U jezero se ulijeva rijeka Butišnica, dno jezera je muljevito i pjeskovito te je nastanjeno primjercima potočne i kalifornijske pastrve.

Geografsko – klimatska obilježja

Istočnim područjem Knina prostire se Dinara, masiv dugačak 20 km i širok 10 km, ujedno i najviši hrvatski vrh.

Izgledom reljefa ističu se četiri oblika: brda, polja, zaravni i kanjoni. Zemljište se spušta od sjevera prema jugu, kamo otječe i rijeke Krka sa svojim pritokama. Cijelim krajem dominira planina Promina, u okolnom sjevernom rubu Kozjak, na istoku Svilaja i Moseć na jugu. Brdski dio na sjevernom dijelu područja je vapnenačko krški, koji se stupnjevito, povremeno i strmo, spušta prema Kninskom polju. Kninsko polje je naplavna ravan razbijena središnjim grebenom i nizom glavica na istočnu naplavnu ravan Krke s Orašnicom i Kosovčicom te na zapadnu ravan Butišnice s Radljevcem. U jugozapadnom rubu polja, na mjestu gdje Butišnica utječe u Krku, izdiže se vapnenačko brdo Sv. Spas (345 m). Kninsko polje je čvorišni dio geotektonski oblikovane meridionalne brazde (udoline) koja presijeca dinarski planinski pojas i spaja dolinu Une, koja otječe na sjever, i dolinu Krke, koja otječe prema jugu. U Kninskom polju izbijaju slojevi sadre (gips) i škriljevca, a preko njih su djelomice očuvane neisprane i mnogo mlađe naslage jezerskih glina, lapora i pleistocenskih konglomerata. Prostor Kninskog, Kosovog i Petrovog polja, koja se nalaze južnije, uokviruje vapnenačka zaravan u koju su površinske tekućice Krka i Čikola usjekle duboke kanjone.

Okvir Kninskog polja je svojom tektonskom građom i stjenovitim sastavom vrlo složeno zemljište. Njegove tri glavne sastavnice su:

- stariji trijarski i jurski škriljevac, dolomiti i vapnenci na sjeveroistoku,
- mlađi kredni pretežno rudistni vapnenci, paleogenske breče i konglomerati s krpama lapora na jugozapadu,

- polje sa starijim stijenama u podlozi (permo-karbonska sadra), koje ponegdje izbijaju kroz mlade naplavine na površinu.

Pojasu starijih stijena na sjeveru odgovara razvedeniji reljef, a pojasu mlađih stijena vapnenačke prirode na jugu odgovara zaravnjeni reljef.

Na području Knina prevladava kontinentalna klima s toplim i suhim ljetima i hladnim zimama. Apsolutni maksimum iznosi 40,5°C, a apsolutni minimum - 18,4°C. Naoblaka je relativno mala, a relativna vlaga iznosi oko 67% te oscilira ovisno o dominantnim vjetrovima. Prosječna godišnja količina oborina je 1.258 mm. U ljetnom razdoblju kada su najviše temperature ima najmanje padalina, što uzrokuje učestala i duža razdoblja bez padalina (suša). Na području Knina su izrazitiji kontinentalni vjetrovi (sjeverni, sjeveroistočni, istočni i sjeverozapadni) od maritimnih vjetrova (južni i jugoistočni). Puše i bura koja doseže brzine preko 100 km/h. Bioklimatsko djelovanje vjetra je jako izraženo te u proljeće može izazvati fiziološke suše.

Slika 4. Mjesečne količine oborina za Grad Knin u 2017. godini

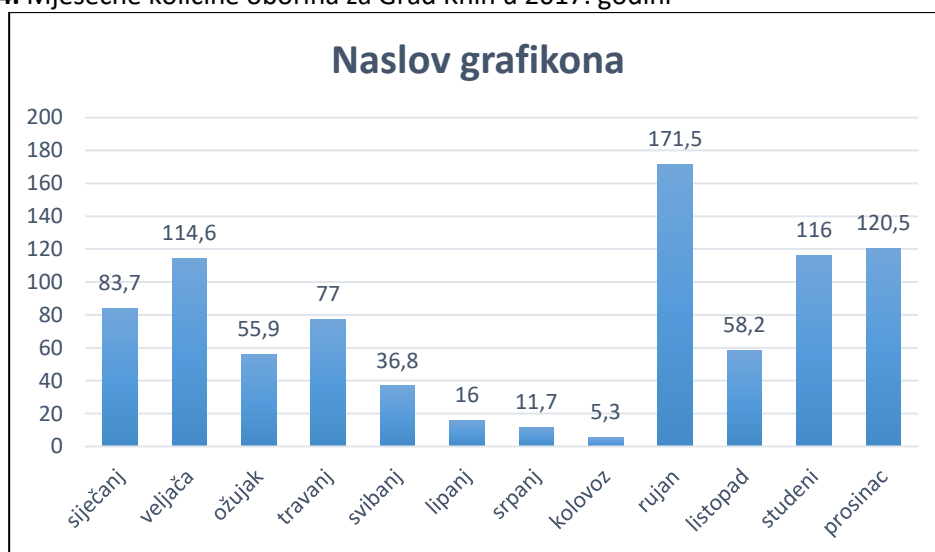

(Izvor: DHMZ, <http://meteo.hr>)

Slika 5. Srednjaci temperature – usporedba sa srednjakom za razdoblje 1949.-2016. za Grad Knin

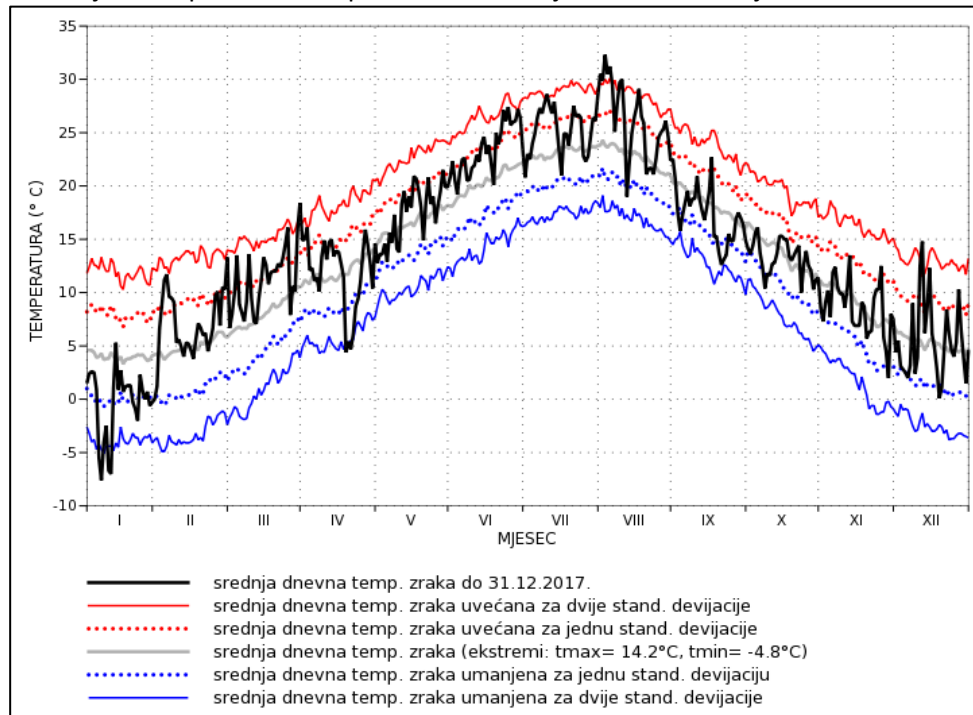

(Izvor: DHMZ, <http://meteo.hr>)

Slika 6. Ruža vjetrova za Grad Knin

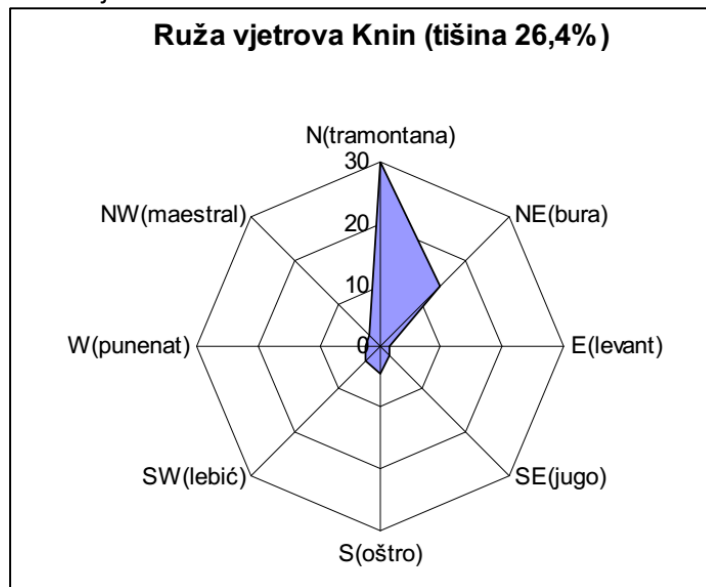

(Izvor: Procjena rizika od velikih nesreća za Grad Knin)

Posljednjih godina na području Knina nisu zabilježeni potresi. Kroz povijest je na kninskom području bilo niz potresa umjerene jakosti, magnituda do VII MCS te je područje Grada Knina klasificirano u VII potresnu zonu po MCS skali.

Slika 7. Seizmološka karta za povratno razdoblje od 500 godina

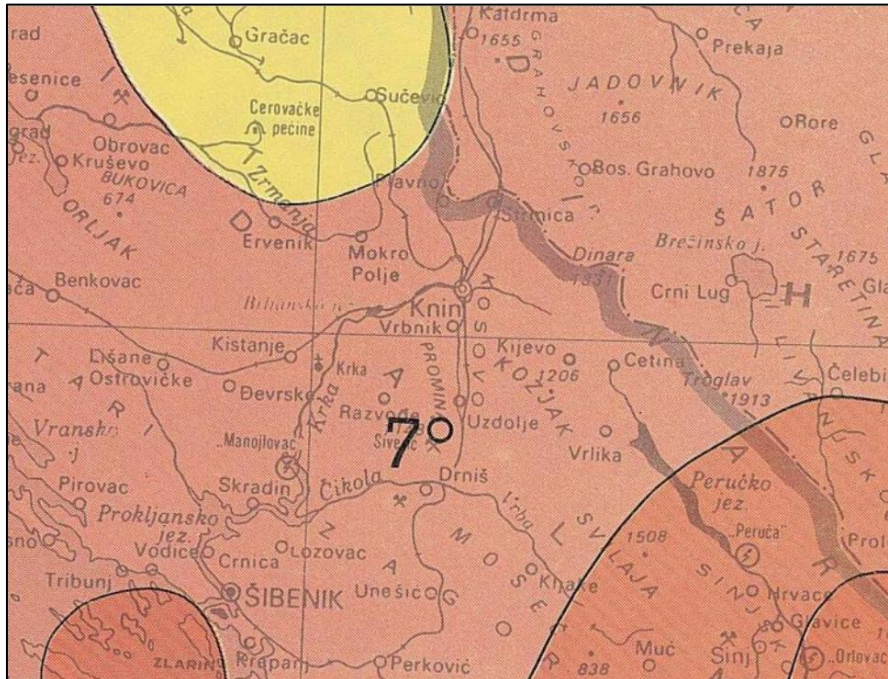

(Izvor: Seizmološka služba RH)

Na području Grada Knina nema minsko sumnjivih područja.

Klizišta na području Knina se javljaju rijetko, najčešći uzrok su obilne oborine, a oštećenja na građevinama su moguća samo u slučaju dotrajalih i za život nesigurnih objekata. Nema zabilježenih ozbiljnijih prijetnji od klizišta.

4.2. Stanovništvo

Prema podacima Državnog zavoda za statistiku (u daljnjem tekstu: DZS) i Popisu stanovništva iz 2011. godine Grad Knin ima 15.407 stanovnika. Gustoća naseljenosti iznosi 43 st/km². Razmještaj stanovništva prema naseljima prikazan je u sljedećoj tablici.

Tablica 3. Popis stanovništva u Gradu Kninu prema naseljima

RB	Ime naselja	Ukupan broj stanovnika
1.	Golubić	1.029
2.	Knin	10.633
3.	Kninsko Polje	864
4.	Kovačić	900
5.	Ljubač	78
6.	Oćestovo	144
7.	Plavno	253
8.	Polača	210
9.	Potkonje	110
10.	Radljevac	75
11.	Strmica	261
12.	Vrpolje	213
13.	Žargović	637
UKUPNO:		15.407

(Izvor: DZS, <https://www.dzs.hr/>)

Od ukupnog broja stanovnika, 12.661 osoba je starija od 15 godina te se vodi u popisu prema radnoj aktivnosti. Ukupan broj zaposlenih, nezaposlenih, umirovljenika te učenika i studenata prema starosti i spolu prikazan je u sljedećoj tablici.

Tablica 4. Stanovništvo staro 15 i više godina prema trenutačnoj aktivnosti, starosti i spolu

Starost (godine)	Spol	Zaposleni	Nezaposleni	Umirovljenici	Učenici ili studenti
15-19	M	12	68	-	447
	Ž	15	31	-	489
20-24	M	276	145	-	133
	Ž	151	108	-	202
25-29	M	297	123	1	25
	Ž	222	100	-	27
30-34	M	258	74	9	5
	Ž	187	82	2	3
35-39	M	278	58	68	-
	Ž	230	105	8	2
40-44	M	310	73	128	-
	Ž	261	111	22	-
45-49	M	348	104	133	-
	Ž	257	124	28	-
50-54	M	261	85	152	-
	Ž	201	85	64	-
55-59	M	198	50	120	-
	Ž	92	36	94	-
60-64	M	80	19	140	-
	Ž	31	6	233	-
65-69	M	10	-	211	-
	Ž	4	-	209	-
70-74	M	1	-	294	-
	Ž	1	-	293	-
75 i više	M	-	-	397	-
	Ž	-	-	552	-

(Izvor: DZS, <https://www.dzs.hr/>)

Popis stanovništva u Gradu Kninu koje ima teškoće u obavljanju svakodnevnih aktivnosti navedeno je u sljedećoj tablici.

Tablica 5. Stanovništvo s teškoćama u obavljanju svakodnevnih aktivnosti prema potrebi za pomoć druge osobe i korištenju pomoći druge osobe za Grad Knin

Starost	Osoba koja treba pomoć druge osobe		Osoba koja koristi pomoć druge osobe	
	M	Ž	M	Ž
0-4	2	3	2	3
5-9	10	7	10	6
10-14	9	3	8	3
15-19	8	5	8	4

20-24	5	2	5	2
25-29	6	5	6	4
30-34	9	5	8	5
35-39	12	7	11	7
40-44	16	11	11	6
45-49	16	12	13	11
50-54	31	19	22	12
55-59	36	21	30	18
60-64	23	21	21	18
65-69	37	27	28	23
70-74	36	77	32	56
75-79	44	83	39	65
80-84	30	89	25	71
85 i više	3	82	2	70

(Izvor: DZS, <https://www.dzs.hr/>)

4.3. Materijalna i kulturna dobra i okoliš

Kulturna dobra

Na području Grada Knina postoje sljedeća registrirana kulturna dobra:

- Crkva sv. Stefana u Golubiću – zaštićeno kulturno dobro, sakralna graditeljska baština
- Kameni most u Golubiću – zaštićeno kulturno dobro, profana graditeljska baština
- Most na rijeci Butižnici u Golubiću - zaštićeno kulturno dobro, profana graditeljska baština
- Zelenbabin mlin u Golubiću - zaštićeno kulturno dobro, profana graditeljska baština
- Arheološko nalazište Kapitul u Kninu, brdašce s benediktinskim samostanom i crkvom Svetog Bartolomeja - zaštićeno kulturno dobro, arheološka baština
- Crkva i samostan sv. Ante u Kninu- zaštićeno kulturno dobro, sakralno-profana graditeljska baština
- Crkva sv. Josipa u Kninu - zaštićeno kulturno dobro, sakralna graditeljska baština
- Kninski muzej – muzejska građa u Kninu - zaštićeno kulturno dobro, muzejska građa
- Kuća Krvavica, Gunjačina 008 u Kninu - zaštićeno kulturno dobro, profana graditeljska baština
- Kuća Lovrić u Kninu - zaštićeno kulturno dobro, profana graditeljska baština
- Kuća Petkušić u Kninu - zaštićeno kulturno dobro, profana graditeljska baština
- Kulturno-povijesna cjelina Knina - zaštićeno kulturno dobro, kulturno-povijesna cjelina
- Tvrđava u Kninu, monumentalni spomenik na uzvisini, zapadno od grada Knina na brdu Spas - zaštićeno kulturno dobro, profana graditeljska baština
- Crkva sv. Georgija u Plavnom - zaštićeno kulturno dobro, sakralna graditeljska baština
- Mlinica Radljevac (Tintorov mlin) u Plavnom - zaštićeno kulturno dobro, profana graditeljska baština
- Mlinica „Đurićeva“ u Polači - zaštićeno kulturno dobro, profana graditeljska baština
- Mlinica u selu Krčić u Polači - zaštićeno kulturno dobro, profana graditeljska baština
- Crkva cv. Jovana Krstitelja u Strmici - zaštićeno kulturno dobro, sakralna graditeljska baština

Prirodne znamenitosti

Prema Karti zaštićenih područja (<http://www.bioportal.hr/gis/>) Hrvatske agencije za okoliš i prirodu, temeljem Zakona o zaštiti prirode („Narodne novine“ broj 80/13 i 15/18) na području Grada Knina evidentirana su sljedeća zaštićena područja:

- Krka, nacionalni park – gornji dio toka rijeke Krke, ukupne površine 10.9000 ha a manjim dijelom na području Grada Knina
- Rijeka Krčić od izvora do ušća kod Knina, značajni krajobraz
- Krka – Gornji tok, Skradinski buk, značajni krajobraz
- Stara straža, Geološki slojevi u Staroj straži kod Knina – spomenik prirode

Prema Karti zaštićenih područja (<http://www.bioportal.hr/gis/>) dijelovi Grada Knina nalaze se na području ekološke mreže:

- područja očuvanja značajna za ptice – POP:
 - HR1000028 – Dinara
 - HR1000026 – Krka i okolni plato
- područja očuvanja značajna za vrste i stanišne tipove – POVS:
 - HR2001253 – Poštak
 - HR2001344 – Novkovići-Bosnjakuša
 - HR5000028 – Dinara
 - HR2000917 – Krčić
 - HR2000918 – Šire područje NP Krka

Vodoopskrba

Područje naselja Knin, Golubića i okolnih naselja opskrbljuje se vodom putem vodoopskrbnog sustava koji se zasniva na crpljenju izvorišta Šimića vrelo. Osim navedenog na Golubićkom i Kninskom polju ima većih izvora od kojih se neki koriste za lokalne vodovode:

- Crno vrelo – koristi se za potrebe željeznice/tehnička voda i potrebe okolnog zaseoka Jelići
- Izvor Krke – cjevovodom se dovodi oko 1 m³ za potrebe ribnjaka, manji dio se dovodi za lokalni vodovod
- Veli potok ili Jerkovića vrelo – zahvaća se za lokalni vodovod zaseoka Jerkovići
- naselja Plavno, Strmica, Radljevac, Golubić i Vrpolje se nalaze u području bogatom vodom te koriste lokalne izvore za vlastite manje vodovode
- Kurbalijino vrelo – koristi se za potrebe naselja Strmica, iz vodovoda Butišnice
- Izvor Barice – koristi se za potrebe naselja Plavno, iz vodovoda Radljevac
- Opačić vrelo
- Šegotino vrelo
- Jelića vrelo
- Lopuško vrelo.

Naselja na višim kotama (Žargović, Očestovo i Polača) nemaju riješenu vodoopskrbu, tj. nema izgrađenog vodovodnog sustava te se vodom snabdijevaju putem gusterni.

Poljoprivredne i šumske površine

Na području Grada Knina od ukupne površine 35.812 ha, poljoprivredne površine zauzimaju 650 ha (1,82 %), šumske površine 10.415 ha (29,08 %), a poljoprivredno-šumske površine (livade, pašnjaci, trstici i sl.) 19.046 ha (53,18%). Najveći dio poljoprivrednih površina je u privatnom vlasništvu, a ostatak se nalazi u državnom vlasništvu, koji se daje u najam, zakup ili prodaje. Prevladavaju poljoprivredne površine s oranicama, vrtovima, voćnjacima i livadama. Oranice su zasijane žitaricama (pšenicom i kukuruzom), industrijskim i krmnim biljem, povrćem te nešto manje voćem (šljive, jabuke, kruške, breskve, višnje itd.). Velik dio poljoprivrednih površina je neobrađen.

Područjem prevladavaju šume u grmolikim oblicima ili drveće niskog rasta, a velikim dijelom se šumske površine koriste za ispašu. Najzastupljenije su šume polusredozemnog pojasa i to hrasta medunca, crnog graba i jasena, a u pograničnim područjima i na padinama Dinare šume primorske pretplaninske bukve i crnog bora. Šumske površine su najvećim dijelom u privatnom vlasništvu. Dijelom šuma koje su u državnom vlasništvu gospodare Hrvatske šume, Podružnica Split, Šumarija Knin.

Gospodarski subjekti na području Grada Knina (i objekti s opasnim tvarima)

Na području Grada Knina nalaze se sljedeće pravne osobe kod kojih su prisutne određene količine opasnih tvari. Podaci o pravnim osobama i količini opasnih tvari nalaze se u sljedećoj tablici.

Tablica 6. Pravne osobe koje posjeduju opasne tvari na području Grada Knina

RB	Naziv i lokacija pravne osobe	Opasna tvar	Količine	Vrsta spremnika
1	Dom zdravlja Knin, Kneza Ivaniša Nelipića 1 (centar grada)	lož ulje	13,6 t	podzemni spremnik
2	DIV d.o.o., 4. Gardijske 44 (cca 600 m od centra grada)	teško lož ulje	50 t	nadzemni spremnik
		kloridna kiselina 33%	1,2 m ³	plastični baloni 1.200 l
		sulfatna kiselina 96%	1 t	plastični baloni 1.200 l
		niklov sulfat	60 kg	originalna ambalaža
3	Opća i veteranska bolnica „Hrvatski ponos“ Knin, Svetoslava Suronje 12 (cca 1,5 km od centra grada)	teško lož ulje	2 x 100 t	2 podzemna spremnika kapaciteta 100 m ³
		ekstra lako lož ulje	21,25 t	podzemni spremnik
		UNP	0,8 t	nadzemni spremnik
4*	INA d.d., Benzinska postaja Knin, Vrpolje	benzin (MB) 98	37,5 t	podzemni spremnik
		dizel	42,5 t	podzemni spremnik
		benzin (BMB) 95	37,5 t	podzemni spremnik
		benzin (BMB) 98	37,5 t	podzemni spremnik
5	INA d.d., Benzinska postaja Knin, 4. Gardijske 15 (cca 600 m od centra grada)	dizel	42,5 t	podzemni spremnik
		benzin (BMB) 95	22,5 t	podzemni spremnik
		benzin (MB) 98	18,8 t	podzemni spremnik
		eurodizel	17 t	podzemni spremnik
		dizel	17t	podzemni spremnik
6	HŽ d.o.o., Kolodvor Knin, Dr. Franje Tuđmana 22 (centar grada)	dizel gorivo	57 t	vagon cisterna
		dizel gorivo	47 t	spremnik s tankvanom
		benzin	57,0 t	vagon cisterna
		ukapljeni naftni plin	57,0 t	vagon
		stiren	57,0 t	vagon
		amonijev nitrat	57,0 t	vagon
		acetilen	0,14 t	spremnici u prostoru za održavanje
		benzin (MB) 98	18,8 t	podzemni spremnik

		dizel	42,5 t	podzemni spremnik
7	Knauf d.o.o., Lokacija Kosovo, Knin (cca 10 km od grada)	dizel gorivo	8,5 t	nadzemni spremnik
		ekstra lako lož ulje	8,5 t	nadzemni spremnik
		srednje lož ulje	400,0 t	nadzemni spremnik
		UNP	2x120 m ³	2 nadzemna spremnika
8	HEP-ODS d.o.o., Pogon Knin, 4. gardijske 50(cca 700 m od centra grada)	transformatorsko ulje	11,75 t 10,35 t	u dva transformatora
9	Lukoil Croatia, BP Knin, Drniška 3 (cca 1 km od centra grada)	dizel gorivo	42,5 t 25,5 t	dva podzemna spremnika
		eurodizel	25,5 t	podzemni spremnik
		benzin (BMB) 95	37,5 t	podzemni spremnik
		benzin (MB) 98	15 t	podzemni spremnik
10	Tehnički servisi željezničkih vozila, pogon Knin, Đerekova 6 (cca 1,1 km od centra grada)	antifriz	3 x 200 l	3 bačve
		Lož ulje	130 000 l	spremnik
		Lokomol ulje	3 x 8000 l	3 spremnika
		Ulje tehničko	3600 l	bačve

(Izvor: Procjena rizika od velikih nesreća Grada Knina)

*Napomena: benzinska postaja ne radi, ostali su samo spremnici u trupu zemlje

Značajniji i veći pravni subjekti na području Grada Knina su nabrojani u sljedećoj tablici.

Tablica 7. Gospodarski subjekti na području Grada Knina

Gospodarski subjekt	Adresa	Djelatnost
HEP Elektra Šibenik, pogon Knin	Ulica 4. Gardijske 50	elektroprivreda
Hrvatske šume, UŠP Split, Šumarija Knin	Kralja Tomislava 32	šumarstvo
HŽ, Kolodvor Knin	Ulica dr. Franje Tuđmana 22	održavanje i prijevoz
IGANA d.o.o.	Ivana pl. Zajca 18	građenje i upravljanje zgradama
DIV d.o.o.	Ulica 4. gardijske 44	proizvodnja vijaka
Veterinarska ambulanta	Begovićeva 2	veterinarska ambulanta
Mljekara d.d. u likvidaciji	Resičina 14	prehrambena industrija
Lidl d.d.	Ulica 4. gardijske 42	trgovina
Konzum d.d.	Trg oluje 3 Ulica kralja Tomislava 18 Trg Ante Starčevića 1 Hrvatskih generala 5	trgovina
Spar Hrvatska d.o.o.	Getaldićeva bb	trgovina
Brodomerkur d.d.	Trg A. Starčevića 1	trgovina i skladištenje

Croatia d.d. tehnički pregled	Hrvatskih generala 5	tehnički pregled i osiguranje
Sirovina Benz d.o.o.	Drniška ulica 3	trgovina i transport
Agrotrade d.o.o.	Cotina ulica 6	trgovina i proizvodnja
Drvo promet d.o.o.	Sinjska ulica 10	građevinski materijali
Komunalno poduzeće d.o.o.	Trg Oluje 9	vodoopskrba i odvodnja
Čistoća i zelenilo d.o.o.	Trg Oluje 9	komunalna djelatnost
Upravitelj d.o.o.	Vukovarska 2	upravljanje zgradama
Hotel Mihovil,	Ante Anića 3	ugostiteljstvo
KODI – TEX d.o.o.	Marina Getaldića 1	tekstilna
Lukoil d.o.o.	Drniška cesta 3	benzinska postaja
INA d.o.o.	Ulica 4. gardijske 15	benzinska postaja

(Izvor: Procjena rizika od velikih nesreća Grada Knina)

Privatno stanovanje i javni prostori

Na području Grada Knina nalazi se ukupno 5.258 kućanstava i ukupno 8.027 stanova, od čega 7.821 stanova za stalno stanovanje, 190 stanova koji se povremeno koriste i 16 stanova u kojima se samo obavlja djelatnost. Prosječan broj članova po kućanstvu iznosi 2,90.

Javni prostori na kojima se okuplja veći broj ljudi i uslijed opasnosti je u njima ugrožen veći broj ljudi su obrazovne, zdravstvene i vjerske građevine te prostori za sport i zabavu poput društvenog doma, sportske dvorane i sl. Takve ustanove navedene su u sljedećoj tablici.

Tablica 8. Građevine okupljanja većeg broja ljudi u Gradu Kninu

Vrsta i naziv građevine		Lokacija	Kapacitet
ZDRAVSTVENE USTANOVE	Opća i veteranska bolnica „Hrvatski ponos“	Kralja Svetoslava Suronje 12	800
	Dom zdravlja Knin	Nelipićeve ulica 1	350
PREDŠKOLSKE USTANOVE	Dječji vrtić „Cvrčak“ – matični objekt	Jelenina 3	350
	DV – Područni odjel „Visibaba“	Maslenička 15	100
	DV – Područni odjel „Maslačak“	Velebitska 3	60
	DV – Područni odjel „Tratinčica“	Velebitska 7	60
ŠKOLSKE USTANOVE	Osnovna škola dr. Franje Tuđmana	Ivana Nelipića 2	900
	Osnovna škola Domovinske zahvalnosti	Josipa Jovića 2	1.300
	Srednja strukovna škola „Kralja Zvonimira“	Ikičina 30	500
	Srednja škola „Lovre Montija“	Ikičina 30	600
	Osnovna glazbena škola „Krstodak“ Drniš, Područni odjel Knin		50

VISOKOOBRAZOVNE USTANOVE	Veleučilište „Marko Marulić“ (studentski dom)	Kralja Petra Krešimira IV br. 30	300
VJERSKE GRAĐEVINE	Katolička crkva – župni ured sv. Antuna Padovanskog	Kralja Zvonimira 46	1000
	Katolička crkva – župni ured sv. Jakova	Kralja Tomislava 172	150
	Crkva Gospe velikog krsnog zavjeta	Ulica 4. gardijske 9	800
	Pravoslavna crkva sv. Đurđa	Medačka 12	150
	Pravoslavna crkva sv. Pokrova	Kralja Zvonimira 38	200
DRUŠTVENI DOM	Dom za mlade „Suncokret“	Krbavska 6	200
SPORTSKA DVORANA	Velika sportska dvorana srednje škole	Ikičina 30	3000
	Mala sportska dvorana	Kralja Zvonimira 10	200
KINO	Kino dvorana u Domu HV Kralja Zvonimira	Dr. Franje Tuđmana 34	300
ZABAVNI KLUBOVI	Disco club No. 1	Seljačke bune 3	300
OSTALO	Vojarna „General-bojnik Andrija Matijaš – Pauk“	Knin	-
	Vojarna „Kralj Zvonimir“	Knin	-
OSTALE GRAĐEVINE S OSOBAMA SMANJENE POKRETLJIVOSTI	Dom za starije i nemoćne osobe Knin	Kneza Domagoja 5	200
	Obiteljski dom Mihovil	Ante Anića 3	120
	Udruga invalida sv. Bartolomej Knin	Ulica 4. gardijske	150

(Izvor: Procjena ugroženosti od požara i tehnoloških eksplozija Grada Knina)

Na širem kninskom području nalazi se niz atraktivnih turističkih posebnosti, a sam grad se nalazi na sjecištu nekoliko turističkih središta i važnih prometnica. Grad Knin ima vlastite prirodne i povijesne znamenitosti te bogatu turističku ponudu. Smještajni kapaciteti Grada Knina prikazani su u sljedećoj tablici.

Tablica 9. Smještajni kapaciteti Grada Knina

Objekt i vrsta smještaja (subjekt)	Lokacija	Približan kapacitet kreveta
Hotel Mihovil (Živković d.o.o.)	Ante Anića 3, Kninsko polje	72
Prenočište „Tri lovca“ (Ugostiteljski obrt „Tri lovca“, vl. Milorad i Milan Reljić)	Ulica 4. gardijske 32	32
Restoran sa sobama Ivan (Ugostiteljsko-turistički obrt „Ivan I“, vl. Ivan Gutić)	Domovinskog rata 20	29
Prenočište „Kukolj“ (vl. Snježana Kukolj)	Kralja Tomislava 248	5
ATZ „Knin“ (Agro turistička zadruha „Knin“)	Gojka Šuška 12	12
Šime & Joso – privatni smještaj (vl. Mario Čurko)	VII. gardijske 1	7
Ljiljana Bičanić – privatni smještaj (vl. Ljiljana Bičanić)	7. gardijske 55	12

Nada Žunić – privatni smještaj (vl. Nada Žunić)	7. gardijske 29	4
Kuća za odmor Zorica – privatni smještaj	Svetog Ante 31, Potkonje, Knin	Cca 4
Apartman „Central“	Uskočka 2	Cca 6
Apartmani „Misirevi dvori“	Dobrilina 8	Cca 6
Sobe „Slatki snovi“ – privatni smještaj	Đerekova 7, Knin	Cca 8

(Izvor podataka: Procjena ugroženosti od požara i TZ Knin <http://www.tz-knin.hr/index.php/smjestaj>)

U slučaju opasnosti i izvanrednih događaja na području Grada Knina postoje maloprodajna mjesta i trgovački centri, manje prodavaonice mješovitom robom i pekarnice u kojima su dostupni prehrambeni proizvodi ili ostale osnovne potrepštine (npr. higijenske potrepštine).

Na području Grada djeluje nekoliko objekata u kojima je moguće pripremiti hranu u slučaju opasnosti ili izvanrednih događaja:

- Restoran Ivan, Ulica Domovinskog rata 20, Knin
- Hotel Mihovil, Ante Anića 3, Knin
- Restoran Tri lovca, Ulica 4. gardijske 32, Knin
- Dom oružanih snaga RH „Kralj Zvonimir“, Ulica dr. Franje Tuđmana 34, Knin.

4.4. Prometno – tehnološka infrastruktura

Cestovni promet

Grad Knin ima važan prometno-geografski položaj i njime prolaze važne državne cestovne i željezničke prometnice. Državne prometnice prolaze područjem Grada u ukupnoj duljini 48,6 km, županijske u duljini 23,6 km i lokalne prometnice u duljini 33,1 km.

Područjem Grada Knina sukladno Odluci o razvrstavanju javnih cesta („Narodne novine“ broj 103/17, 17/18 i 69/18) prolaze sljedeće državne, županijske i lokalne prometnice u navedenoj dužini:

- državna cesta DC1 (Gornji Macelj (A2) – Krapina – Zagreb – Karlovac – Gračac – Knin – Brnaze – Split (D8)) – 23,7 km
- državna cesta DC33 (G.P. Strmica (gr. BiH) – Knin – Drniš – čvorište Vidici (D8)) – 20,8 km
- državna cesta DC59 (Knin (D1) – Kistanje – Bribirske Mostine – Putičanje – Kapela (D8)) – 4,1 km
- županijska cesta ŽC6034 (Plavno – Radljevac – Knin (D1)) – 19,8 km
- županijska cesta ŽC6057 (Kovačić (D1) – T.L. Slap Krčić (L65013)) – 1,2 km
- županijska cesta ŽC6080 (D33 – Kninsko Polje – D1) – 2,6 km
- lokalna cesta LC65002 (Čupković (Ž65004) – Vunduci (Ž6034)) – 2,6 km
- lokalna cesta LC65003 (Ž6034 – Bašincac) – 1,8 km
- lokalna cesta LC65004 (Pribudić (Ž6033) – Stara Straža – D1) – 4 km
- lokalna cesta LC65008 (D1 – Očestovo – D59) – 3,7 km
- lokalna cesta LC65009 (Golubić (D33) – Ž6034) – 4,7 km
- lokalna cesta LC65010 (Knin: D33 – L65011) – 0,5 km
- lokalna cesta LC65011 (Kninsko Polje (Ž6080) – Knin (D1)) – 2,6 km
- lokalna cesta LC65012 (Knin: D33 – L65011) – 0,8 km
- lokalna cesta LC65013 (T.L. »Slap Krčić« (Ž6057) – Krčić – Suhopolje (D1)) – 7,8 km
- lokalna cesta LC65088 (D33 – Potkonje – D33) – 4,6 km.

Željeznički promet

U Kninu se nalazi željezničko čvorište koje udružuje pravce prema Zagrebu, Splitu, Šibeniku, Zadru i prema Bosni i Hercegovini.

Kroz Knin prolaze sljedeće željezničke pruge prema Odluci o razvrstavanju željezničkih pruga („Narodne novine“ broj 3/14 i 72/17) u navedenoj dužini:

- željeznička pruga za međunarodni promet M604 (Oštarije – Gospić – Knin – Split) – 15,8 km
- željeznička pruga za međunarodni promet M606 (Knin-Zadar) – 6,8 km
- željeznička pruga od značaja za regionalni promet R103 ((Martin Brod)– Razdjelna točka km 119+444 – Državna granica – Ličko Dugo Polje – Knin) – 27,8 km.

Zračni promet

Na području Grada Knina ne odvija se zračni promet. Jedino je na području Opće i veteranske bolnice „Hrvatski ponos“, na lokaciji Kralja Svetoslava Suronje 12, lociran helidrom za nužno slijetanje i polijetanje helikoptera u cilju zdravstvene skrbi bolesnika.

Plovni putovi

Knin nema izlaz na more, stoga nema morskih luka na području grada, kao ni plovnih putova na unutarnjim vodama.

Prometna infrastruktura

Na području Grada Knina nalaze se cestovni mostovi, željeznički mostovi na pruzi Knin-Oštarije i tuneli željeznice na pruzi Knin Oštarije.

Tablica 10. Mostovi, tuneli i vijadukti na području Grada Knina

Cestovni mostovi	<ul style="list-style-type: none"> - most preko rijeke Orašnice, - most preko rijeke Krke (Atlagića most nalazi se podno Kninske tvrđave)
Željeznički mostovi na pruzi Knin – Oštarije	<ul style="list-style-type: none"> - most Butišnica, - most Stara Foša, - most Radljevac - most Rašković
Tuneli željeznica na pruzi Knin – Oštarije	<ul style="list-style-type: none"> - tunel Dračevača, - tunel Radljevac, - tunel Stara Straža, - tunel Svetinja.

(Izvor: Procjena rizika od velikih nesreća Grada Knina)

Dalekovodi i transformatorske stanice

Opskrbu električnom energijom obavlja HEP-ODS, Elektra Šibenik, terenska jedinica Knin. U sljedećim tablicama navedene su lokacije dalekovoda i trafostanica na području Grada Knina.

Tablica 11. Dalekovodi na području Grada Knina

Oznaka	Opis trase (u zagradi su lokacije izvan Grada)	Dužina u JLS (km)
	Dalekovod 220 kV	8,5
	Knin – TS Ljubač – Očestovo - (Ervenik)	8,5
	Dalekovod 110 kV	33,7
	Ljubač – Knin – Strmica – Grahovo (BiH)	33,7

HŽ- dalekovod izvan funkcije	izvan funkcije
------------------------------	----------------

(Izvor: Procjena rizika od velikih nesreća Grada Knina)

Tablica 12. Dalekovodi na području Grada Knina

Trafostanice 110/35 kV			
Naziv	Lokacija	Komentar	
Knin - Ljubač	Ljubač naselje	Opskrba za Grad i za sve okolne JLS	
Trafostanice 10/0,4 kV			
Arapovići	Kablari	Nova bolnica	Sportski centar
Biserci	Kesići	N.N.1 Golubić	Stanići
Bjelići	Knin 2	N.N.2 Golubić	Stara gimnazija
Bojanići	Knin 3	Oćestovo 1	Stara straža
Bolandže	Knin 4	Oćestovo 3	Stari grad
Bradaši	Knin 6	Oćestovo 4	Stočni pazar
Bradaši 2	Knin 7	Oćestovo vlake	Stojakovići
Bubonje	Knin 8	Opačići	Šup
Bursaći	Knin 9	Osnovna škola	Torbice
Burum	Kninsko polje	Plavšići	TS Polača-T-com
Centar 2	Kninjanka	Pliskovo 1	Turići
Cerovci	Kolundžije	Pliskovo 2	Tvrđava
Ciglana	Kolundžije 2	Podinarje škola	V.P. Pauk
Ciglana2	Konj	Polača centar	Vedro Polje
Dobrijevići	Kotaraši	Ponoši	Vrba
Donduri	Kovačić	Potkonje	Vrpolje 1
Dragaši	Krčić 1	Preparandija	Vrpolje 2 - Seget
Dragišići	Krčić 2	Radinovići	Vrpolje 3
Drpe	Krnete	Radoši	Vučkovići
Džepine	Kunčevići	Radulovići	Vukobrati
Đurići	Lazići	Raškovići	Vukovići – ŽS
Gimnazija	Ljubač	Repetitor	Zdrav. St. Plavno
Golubić centar	Marići	Ribogojilište	Zelenbabe
GP Dinara	Martići	Rodići	Zorići 1
Grmuše	Milanovići	Rusići	Zorići 2
HŽ Knin	Miljevići	SČC	Žagrović Donji
INA	Mlin	Spas	Knin

(Izvor: Procjena rizika od velikih nesreća Grada Knina)

Vodoopskrba

Područje Grada Knina opskrbljuje se vodom putem vodoopskrbnog sustava, koji se sastoji od dva dijela s obzirom na vodozahvate: Šimića vrelo i Kovačić. Vodoopskrbu provodi Komunalno poduzeće d.o.o. Knin. Postoji i Crno vrelo, tzv. željeznički sustav kojim ne upravlja navedeno poduzeće, ali je na njega spojeno oko 120 potrošača. Cjevovodi u Gradu Kninu koji se vodom snabdijevaju iz Šimića vrelo podijeljeni su u nisku i visoku zonu.

Glavni vodozahvat je Šimića vrelo kapaciteta od 100 l/s, u sušnom razdoblju do 600 l/s. Voda se transportira preko crpne stanice u 3 smjera: u zonu visokog tlaka preko vodospreme Veljun, u zonu niskog tlaka preko vodospreme Spas i u zonu Golubić preko vodospreme Marići.

Vodoopskrbni sustav u naselju Kovačić snabdijeva se vodom preko crpne stanice Krčić i vodospreme Kovačić s izvora rijeke Krke podno slapa Krčić.

Ukupna duljina cjevovoda iznosi oko 60 km.

Plinovodi i naftovodi

Magistralni i regionalni plinovodi s pripadnim MRS ne prolaze Gradom nego su priključeni do naselja Potkonje, gdje je instalirana plinska podstanica.

Područjem Grada Knina ne prolaze naftovod. Opskrbu naftom i naftnim derivatima provode sljedeće benzinske postaje na području Grada Knina:

- Lukoil d.o.o., Drniška cesta 3, Knin
- INA d.o.o., Ulica 4. gardijske 15, Knin

Komunikacije

Područje Grada je dobro pokriveno telefonskom mrežom, a novi sustavi bežične telefonije povećavaju mogućnost komunikacije. Sustav komutacija organiziran je preko jednog komutacijskog čvorišta (AXE Knin) s izdvojenim digitalnim stupnjevima i digitalnim pretplatničkim modulima.

Fiksnu mrežu na području Grada Knina provode operateri Hrvatski telekom d.d. i Optima telekom d.d. Na području Grada su postavljena dva repetitora mobilne telefonije, jedan operatera T-Com i jedan operatera VIPnet.

Centar pošta Šibenik je županijsko središte, koji sadrži centar za koncentraciju i otpremu pošte, glavni telegraf i sve pripadajuće stručne službe.

Na području Grada Knina nalaze se dva poštanska ureda – jedan u naselju Knin (Dr. Franje Tuđmana 20) i jedan u naselju Golubić (Kardinala Franje Kuharića 14).

II. POSEBNI DIO

5. MJERE

5.1. Mjere i aktivnosti civilne zaštite u slučaju poplava

Obranu od poplava na zaštitnim vodnim građevinama sukladno Zakonu o vodama („Narodne novine“ broj 153/09, 63/11, 130/11, 56/13, 14/14 i 46/18) provode Hrvatske vode koje su, sa svojim licenciranim tvrtkama, temeljni nositelji obrane. Obrana od poplava za vode 1. reda („Narodne novine“ broj 79/10) provodi se sukladno odredbama Državnog plana obrane od poplava („Narodne novine“ broj 84/10.), odnosno, temeljem njega donesenog Glavnog provedbenog plana obrane od poplava (srpanj 2015. godine).

Za upravljanje obranom od poplava odgovorni su glavni rukovoditelj obrane od poplava, voditelj Glavnog centra obrane od poplava i rukovoditelji obrane od poplava teritorijalnih jedinica. Početak i prestanak pripremnog stanja po dionicama određuje rukovoditelj obrane od poplava branjenog područja kad mjerodavni vodostaji ili protoci dosegnu određenu razinu, odnosno pri pojavi plovećeg leda na 25% vodne površine.

Rukovoditelji obrane od poplava dionica obavljaju pregled stanja vodotoka i zaštitnih vodnih građevina i procjenjuju slaba mjesta. Vodočuvarima određuju obvezu stalnog nadzora i provođenje propisanih radnji kontrole opreme u skladištima i vodočuvarnicama, uključujući prikupljanje podataka o vodostajima s neautomatiziranih vodomjernih postaja i njihovu dostavu u Glavni centar obrane od poplava. Rukovoditelj obrane od poplava sektora nakon proglašenja pripremnog stanja uspostavlja stalnu vezu s korisnicima višenamjenskih akumulacija na utjecajnom području i po potrebi utvrđuje njihov režim rada, od proglašenja pa sve do prestanka redovne obrane od poplava na pojedinim dionicama.

Početak i prestanak redovne obrane od poplava na pojedinim dionicama proglašava rješenjem rukovoditelj obrane od poplava branjenog područja, kad mjerodavni vodostaji ili protoci dosegnu razinu određenu provedbenim planom, odnosno pri pojavi ledostaja na vodotocima. Početkom redovne obrane od poplava uspostavljaju se stalna dežurstva rukovoditelja obrane od poplava dionica, obrambenih centara i sustava veza i izdaje se nalog za aktiviranje pravne osobe – licenciranog društva koja djeluje na branjenom području.

Rukovoditelj obrane od poplava branjenog područja naređuje i odobrava izvođenje interventnih radova na vodotocima i izgrađenim vodnim građevinama, te naređuje izvođenjem radova na vodotocima i zaštitnim vodnim građevinama u izgradnji poduzimanje hitnih radova.

Putem Glavnog centra obrane od poplava uspostavlja se stalna veza među nadležnim rukovoditeljima obrane od poplava, od proglašenja, pa sve do prestanka redovne obrane od poplava na pojedinim dionicama. Rukovoditelj obrane od poplava sektora uspostavlja stalnu vezu s područnim uredima Državne uprave za zaštitu i spašavanje na potencijalno ugroženim područjima, od proglašenja pa sve do prestanka redovne obrane od poplava na pojedinim dionicama.

Početak i prestanak izvanredne obrane od poplava na pojedinim dionicama proglašava rješenjem rukovoditelj obrane od poplava sektora, kad mjerodavni vodostaji ili protoci dosegnu razinu određenu provedbenim planom, odnosno pri formiranju ledenog čepa u koritu vodotoka. Rukovoditelj obrane od poplave sektora može proglasiti izvanrednu obranu od poplava i pri nižim vodostajima ili protocima, ako neposredno prijete proboj, oštećenje i rušenje zaštitnih vodnih građevina.

Rukovoditelj obrane od poplava sektora odlučuje o uvođenju stalnih dežurstava imenovanih rukovoditelja obrane od poplava, obrambenih centara, sustava veza i ugovornih pravnih osoba – licenciranih društava nadležnih za ovo obrambeno područje.

Izvanredno stanje na zaštitnim vodnim građevinama na pojedinim dionicama proglašava rješenjem rukovoditelj obrane od poplava sektora, a u hitnim slučajevima rukovoditelj obrane od poplava branjenog područja, kad vodostaji ili protoci dosegnu razinu određenu provedbenim

planom, odnosno pri nižim vodostajima i protocima, ako neposredno prijeti proboj, rušenje ili prelijevanje zaštitnih vodnih građevina ili je do proboja, rušenja ili prelijevanja već došlo.

Pri izvanrednoj obrani od poplava i izvanrednom stanju na zaštitnim vodnim građevinama nadležni rukovoditelj obrane od poplava može zatražiti od ugroženih jedinica lokalne samouprave angažman operativnih snaga civilne zaštite, a pri izvanrednom stanju na zaštitnim vodnim građevinama i angažman ugroženog stanovništva na čuvanju i ojačavanju zaštitnih vodnih građevina. Sve troškove ovog angažmana snose Hrvatske vode.

Mjesta i način angažmana ovih dopunskih snaga naznačeni su u provedbenim planovima od poplava Hrvatskih voda, a za potrebe ovog Plana koristi se samo njegov izvod koji je dopunjen potrebnim sadržajem.

Područje Grada Knina pripada branjenom području sektora F – Južni Jadran, branjeno područje 27 – Područje malog sliva Krka-šibensko primorje, dionica F.27.2 rijeka Krka (dionica: Roški slap (st. 14+360) – Knin, izvor (st. 55+770)) i dionica F.27.3. rijeka Butišnica (st. 0+000 – st. 20+500).

Obranu od poplava obavlja vodnogospodarska ispostava „Krka-Šibensko primorje“, odnosno ugovoreno licencirano društvo.

Površinske vodotoke na području Grada Knina čine rijeka Krka i njezine pritoke: Butišnica, Orašnica, Radljevac, Mračaj i Kosovčica. Bujice sliva rijeke Krke zauzimaju gotovo čitavo područje Grada.

U posljednjih deset godina, sukladno Procjeni rizika iz 2018. godine, nisu evidentirane poplave na području Grada, tj. nisu proglašene elementarne nepogodne izazvane poplavama. Unatoč navedenom treba uzeti u obzir eventualna plavljenja bujičnih voda, pa će se u ovom poglavlju opisati mjere zaštite i spašavanja u slučaju eventualnih poplava.

Rijeka **Krka** izvire podno Topoljskog buka ili Krčića kojeg stvara prtok Krčić. Nadzemni tok slapa Krčić spaja se sa izvorištima rijeke Krke.

Procjenom rizika utvrđena su sljedeća područja ugrožena od poplave od rijeke Krke:

- lijeva obala Krke, područje koje omeđuju Krka i Drinska ulica - ugroženo je oko 34 kuća od Atlagića mosta niz Drinsku ulicu do kraja ceste; ugrožene su ukupno oko 102 osobe
- desna obala Krke – Ljeskovac - ugroženo je oko 5 obiteljskih kuća kod mjesta Kelića Glavica, oko 25 kuća u Getaldićevoj ulici u mjestu Savanci, a ukupno je ugroženo oko 90 osoba
- područje između ulice Cesarićeve obale, ulice Bribirskih knezova i Kačićeve ulice, naselje Topolje - ugroženo je oko 20 kuća i ukupno oko 60 osoba

Oko 3 km nizvodno od izvora rijeke Krke, kod Knina, u Krku utječe lijevi prtok **Kosovčica** i protječe Kosovskim poljem, a kilometar nizvodnije, u Kninu, ulijeva se desni prtok **Orašćica**.

Procjenom rizika utvrđena su sljedeća područja ugrožena od poplave od vodotoka Kosovčica:

- područje oko Šarenih jezera - desna obala Kosovčice, u tom području nema stambenih objekata, ugrožen je dio ceste DC1 koja prolazi kraj jezera i okolno polje. Prostor oko šarenih jezera označen je kao arheološki lokalitet u Prostornom planu uređenja Grada Knina

Butišnica je najveći desni prtok rijeke Krke bujičnog karaktera i u nju utječe u naselju Knin. Pritoci rijeke Butišnice su **Radljevac** i **Mračaj**. Njene vode su često uzrok katastrofalnim poplavama gravitirajućih površina uz samu Butišnicu i uspornih protoka Krke sve do Knina. Ušće Butišnice je izgradnjom separacijskog nasipa preloženo 2 km nizvodnije od izlaza Krke iz Knina (ušće se prije nalazilo kod Bulina luka na izlazu Krke iz Knina). U Butišnicu u gornjem toku utječe niz bujičnih vodotoka od kojih je najveći Mračaj. Zbog geomorfologije i nedostatka šumskog pokrova

(prekomjerna sječa šuma) veća voda odnosi velike količine krupnog i sitnog nanosa u dolinu Butišnice, a nabujala ih matica dalje pokreće. Kod Golubića se Butišnica ruši preko nekoliko sedrenih slapova i nastavlja teći Kninskim poljem. Uslijed velike količine nanosa sa gornjih dijelova, korito rijeke Butišnice se izdiže, pa se na tom području nalaze aluvijalna poljoprivredna zemljišta. Butišnica i u donjem toku prima vodu i nanos iz bujica a najznačajnija je Radljevca.

Procjenom rizika utvrđena su sljedeća područja ugrožena od poplave od rijeke Butišnice:

- između desne obale Butišnice i lijeve obale Radljevca, ugroženo je oko 10 kuća koje se nalaze uz cestu, na graničnom području ugrožene zone, ugroženo je oko 30 osoba, poplavljuju se poljoprivredna zemljišta i prometnice uz Radljevca i Butišnicu.

Mračaj je najznačajniji prtok Butišnice. Većim dijelom protječe teritorijem Bosne i Hercegovine, a samo zadnjih 1,8 km protječe kroz Hrvatsku. Na njemu je izgrađeno niz pregrada, uređeni su obalni zidovi, korito je regulirano uzvodno od ušća u dužini od 730 m.

Procjenom rizika utvrđena su sljedeća područja ugrožena od poplave od vodotoka Mračaj:

- područje oko Burumskih jezera, no na tom području nema naseljenih objekata u blizini, pa poplava na tom području ne ugrožava stanovništvo.

Organizacija provođenja obveza iz Državnog plana obrane od poplava i Plana obrane od poplava Šibensko-kninske županije

Tablica 13. Organizacija provođenja obveze Državnog plana obrane od poplava i Plana obrane od poplava ŠKŽ

Nositelj	Operativni postupci, kapaciteti i operativni doprinos Grada Knina	Izvršitelji
Hrvatske vode (VGO Split, VGI Krka-Šibensko primorje)	<ul style="list-style-type: none"> • aktiviranje snaga i materijalno-tehničkih sredstava iz operativnih provedbenih planova te kapaciteta na odgovarajućoj razini • označavanje sigurnih zona u poplavnom području • pripremno stanje • redovna obrana od poplava • izvanredna obrana od poplave 	<ul style="list-style-type: none"> • Hrvatske vode (VGO Split, VGO Krka-Šibensko primorje)
Grad Knin (Gradonačelnik)	<ul style="list-style-type: none"> • izvanredno stanje: uključivanje svih ljudskih i materijalnih resursa s područja Grada Knina. Rukovoditelj obrane od poplava inicira uzbunjivanje stanovništva; inicira evakuaciju stanovništva i materijalnih i kulturnih dobara iznad ili izvan poplavnog područja • izvanredna obrana od poplava: uvođenje dežurstva i nalaganje aktivnosti na provedbi mjera obrane od poplava na područjima nadležnosti • organiziranje, opremanje operativnih snaga civilne zaštite na području svoje nadležnosti; (osobni i materijalni ustroj postrojbi; strukturu, sastav i veličinu postrojbi; popunu, 	<ul style="list-style-type: none"> • Stožer civilne zaštite Grada Knina • postrojba civilne zaštite opće namjene Grada Knina • JVP Knin

	<p>zapovijedanje, opremanje i djelovanje, a sve navedeno uz utvrđivanje odgovornih osoba i ostvarivanje komunikacije sa stožerom CZ i suradnjom s drugim operativnim snagama CZ; mobilnost i veze; i si.)</p> <ul style="list-style-type: none"> • provođenje operativnih i logističkih mjera za smanjenje rizika, zaštitu i spašavanje ugroženog stanovništva i imovine te uklanjanje posljedica (priprema za postupanje po informacijama upozorenja; provođenje zadaća, upute odgovornim osobama o angažiranju vlastitih kapaciteta i načinu ostvarivanja suradnje s operativnim snagama i sudionicima CZ; osiguravanje materijalnih i tehničkih potreba tijekom djelovanja operativnih snaga; pomoćni dokumenti, mape informatički programi; i si.) • izvanredno stanje: aktiviranje Stožera CZ i operativnih snaga CZ, provedba mjera obrane od poplava odnosno mjera CZ (obavljati potrebne radnje i izvoditi radove na vodnim građevinama ili graditi privremene vodne građevine, evakuacija, zbrinjavanje, spašavanje iz vode, prva pomoć i dr.). U skladu s razmjerima nastalih posljedica Gradonačelnik proglašava izvanredno stanje; nakon povlačenja voda/prestanak poplava-formiraju stručno povjerenstvo za procjenu šteta na područjima svoje nadležnosti 	
--	---	--

Organizacija zaštite područja i naselja ugroženih poplavama

Tablica 14. Organizacija zaštite područja i naselja ugroženih poplavama

Nositelj	Operativni postupci, kapaciteti i operativni doprinos Grada Knina	Izvršitelji
HEP – ODS d.o.o., Elektra Šibenik, Pogon Knin	<ul style="list-style-type: none"> • aktiviranje snaga i materijalno-tehničkih sredstava iz operativnih provedbenih planova te kapaciteta na odgovarajućoj razini sukladno operativnim planovima HEP 	<ul style="list-style-type: none"> • HEP – ODS d.o.o., Elektra Šibenik, Pogon Knin

	<ul style="list-style-type: none"> Planovima HEP-a za područje nadležnosti: definirana su ugrožena područja, sigurne zone u poplavnom području, sustav uzbunjivanja stanovništva; evakuacija i zbrinjavanje stanovništva, materijalnih i kulturnih dobara iznad ili izvan poplavnog područja, osobna i uzajamna pomoć te obavljanje potrebnih radnji i izvođenje radova na vodnim građevinama ili građenje privremenih vodnih građevina uz utvrđivanje pravnih osoba i odgovornih osoba s imenima i prezimenima, brojevima telefona, mobitela i adresama, ostvarivanje komunikacije sa stožerom CZ i suradnja s drugim operativnim snagama CZ; mobilnost i veze; način provedbe uključujući i ostale mjere zaštite na smanjenju rizika i zaštitu i spašavanje ugroženog stanovništva i imovine te uklanjanje posljedica) 	
Grad Knin (Gradonačelnik)	<ul style="list-style-type: none"> Angažiranje operativnih snaga civilne zaštite 	<ul style="list-style-type: none"> operativne snage civilne zaštite

Organizacija i pregled u ojačavanju zaštitne infrastrukture i provođenje drugih aktivnosti

Tablica 15. Organizacija i pregled obveza u ojačavanju zaštitne infrastrukture i provođenju drugih aktivnosti, pregled pravnih osoba i službu uključenih u obranu od poplava

Nositelj	Operativni postupci, kapaciteti i operativni doprinos Grada Knina	Izvršitelji
Grad Knin (Gradonačelnik)	<ul style="list-style-type: none"> Pravne osobe i službe koje se uključuju u obranu od poplava su Hrvatske vode, VGI Krka-Šibensko primorje, Stožer CZ Grada Knina, Postrojba civilne zaštite opće namjene, JVP Knin, DVD Knin, HGSS stanica Šibenik, tvrtke i obrti koji mogu pomoći materijalno tehničkim sredstvima i komunalna poduzeća Stožer vlasnici kritične infrastrukture prikupljaju informacije o stanju kritične infrastrukture (vodoopskrba, elektroopskrba, plinoopskrba, telekomunikacije) 	<ul style="list-style-type: none"> Stožer civilne zaštite Postrojba civilne zaštite opće namjene JVP Knin DVD Knin HGSS Šibenik komunalno poduzeće Hrvatske vode HEP-ODS d.o.o.
	<ul style="list-style-type: none"> Uspostava opskrbe električnom energijom 	<ul style="list-style-type: none"> HEP, ODS d.o.o. Elektra Šibenik-pogon Knin
	<ul style="list-style-type: none"> Redovna opskrba vodom na području Grada Knina 	<ul style="list-style-type: none"> Komunalno poduzeće d.o.o. Knin

	<ul style="list-style-type: none"> • Popravak telefonske infrastrukture (područne centrale, mjesne centrale, repetitori, stupovi nadzemne telefonske mreže) 	<ul style="list-style-type: none"> • Hrvatski telekom d.d. • VIPnet d.o.o. • Tele2 d.o.o.
	<ul style="list-style-type: none"> • Popravak prometnica 	<ul style="list-style-type: none"> • Ceste Šibenik d.o.o. • Županijska uprava za ceste ŠKŽ

Organizacija spašavanja iz vode

Tablica 16. Organizacija spašavanja iz vode

Nositelj	Operativni postupci, kapaciteti i operativni doprinos Grada Knina	Izvršitelji
Grad Knin (Gradonačelnik)	<ul style="list-style-type: none"> • Ispumpavanje objekata 	<ul style="list-style-type: none"> • JVP Knin • DVD Knin
	<ul style="list-style-type: none"> • Neposredno spašavanje stradalih iz vode 	<ul style="list-style-type: none"> • Postrojba civilne zaštite opće namjene • JVP Knin • DVD Knin
	<ul style="list-style-type: none"> • Evakuacija stradalih 	<ul style="list-style-type: none"> • Postrojba civilne zaštite opće namjene • prijevoznike tvrtke (Prilog 12.)
	<ul style="list-style-type: none"> • Zbrinjavanje stradalih 	<ul style="list-style-type: none"> • GDCK Knin • Centar za socijalnu skrb Knin • Dom zdravlja Knin • DVD Knin • udruge • pravne osobe za pripremu hrane i prijevoz stanovnika • Postrojba civilne zaštite opće namjene

Organizacija zaštite objekata kritične infrastrukture

Tablica 17. Organizacija zaštite ugroženih objekata kritične infrastrukture

Nositelj	Operativni postupci, kapaciteti i operativni doprinos Grada Knina	Izvršitelji
Grad Knin (Gradonačelnik)	<ul style="list-style-type: none"> • Provedba Tehničke zaštite proizvodnih objekata i distribucijske mreže (vreće s pijeskom, pumpanje vode, operativne snage CZ, građani i si.); • Provedba osiguranja neometanog djelovanja ključnih procesa i operacija; • Provedba osiguranja zamjenskog specijalističkog osoblja i opreme; • Provedba preseljenja infrastrukture 	<ul style="list-style-type: none"> • HEP - ODS d.o.o. Elektra Šibenik-pogon Knin • Komunalno poduzeće d.o.o. Knin • Ceste Šibenik d.o.o. • Županijska uprava za ceste • Hrvatski telekom d.d. • VIPnet d.o.o. • Tele2 d.o.o.

Organizacija pružanja prve medicinske pomoći i psihološke potpore

U slučaju da dođe do povreda pojedinog pripadnika snaga uključenih u obranu od poplave o istom se obavještava Zavod za hitnu medicinu – Dom zdravlja Knin.

Do dolaska kola Hitne pomoći prvu medicinsku pomoć će pružiti djelatnici Doma zdravlja Knin te pripadnici JVP ili DVD-a sukladno svojem znanju i mogućnostima. Zbrinjavanje i medicinska obrada povrijeđenih će se obavljati u Domu zdravlja Knin ili Općoj i veteranskoj bolnici „Hrvatski ponos“.

U slučaju većeg broja povrijeđenih Gradonačelnik će aktivirati gotove snage (Zavod za hitnu medicinu) podnošenjem Zahtjeva na telefon 022/244-8181 ili preko centra 112.

Tablica 18. Organizacija pružanja prve pomoći i psihološke potpore

Nositelj	Operativni postupci, kapaciteti i operativni doprinos Grada Knina	Izvršitelji
Grad Knin (Gradonačelnik)	<ul style="list-style-type: none"> Pružanje prve medicinske pomoći unesrećenima 	<ul style="list-style-type: none"> Zavod za hitnu medicinu Šibensko-kninske županije Dom zdravlja Knin Opća bolnica „Hrvatski ponos“ GDCK Knin
	<ul style="list-style-type: none"> Pružanje psihološke potpore 	<ul style="list-style-type: none"> Centar za socijalnu skrb Knin
	<ul style="list-style-type: none"> Opskrba sanitetskim materijalom i opremom 	<ul style="list-style-type: none"> Opća bolnica „Hrvatski ponos“ Ljekarne na području Grada

Organizacija pružanja veterinarske pomoći

Tablica 19. Organizacija pružanja veterinarske pomoći

Nositelj	Operativni postupci, kapaciteti i operativni doprinos Grada Knina	Izvršitelji
Grad Knin (Gradonačelnik)	<ul style="list-style-type: none"> Stožer prikuplja informacije o stoci i domaćim životinjama koje su bez nadzora - Načelnik stožera zatražiti će podatke od Gradonačelnika i predsjednika Mjesnih odbora praćenje stanja i provođenje aktivnosti na sprječavanju nastanka ili širenja zaraznih bolesti nadzor nad prometom i distribucijom namirnica životinjskog porijekla prikupljanje i zbrinjavanje životinja; liječenje, klanje ili eutanazija životinja 	<ul style="list-style-type: none"> Veterinarska ambulanta Knin

Organizacija evakuacije i zbrinjavanja

Prema Procjeni rizika od velikih nesreća Grada Knina procjenjuje se da bi u slučaju poplave uzrokovane ekstremnim kišnim razdobljem, naglim porastom vodostaja i izlivanja rijeka iz korita na cijelom području Grada Knina bilo ugroženo oko 94 kuća i oko 280 osoba (prema gore navedenim područjima ugroženih od poplava).

Uz konzultaciju sa Stožerom civilne zaštite Gradonačelnik donosi odluku o provođenju evakuacije stanovništva, materijalnih dobara i životinja s određenog područja. Odluka o evakuaciji

se prenosi sredstvima javnog ili lokalnog priopćavanja, a može se prenositi sredstvima za uzbunjivanje, davanjem znaka za nadolazeću opasnosti ili putem povjerenika civilne zaštite.

Istodobno se pokreće aktiviranje sustava evakuacije od Gradonačelnika ili načelnika Stožera, pravnih osoba s prometnim sredstvima za prijevoz stanovništva i PP Knin radi reguliranja prometa i osiguravanja provođenja evakuacije te zaštite imovine.

Za početak provođenja evakuacije angažiraju se povjerenici civilne zaštite, a nakon mobilizacije provođenje evakuacije izvršavaju JVP Knin, DVD Knin i prijevoznici.

Evakuaciji podliježu sljedeće skupine stanovništva:

- trudnice
- majke s djecom do 12 godina
- djeca do navršениh 15 godina
- bolesni, nemoćni, nepokretne osobe
- osobe s posebnim potrebama i osobe starije od 75 godina života.

Ostali stanovnici će izvršiti samoevakuaciju koristeći vlastita prometna sredstva i preporučene putove za evakuaciju.

Pravce evakuacije zavisno od nastale situacije ugroženog područja će odrediti Stožer civilne zaštite u suradnji s PP Knin i povjerenicima civilne zaštite. U slučaju oštećenih, poplavljenih ili zatrpanih prometnica evakuacije će se provoditi najprohodnijim prometnicama ili u poplavljenim područjima uz pomoć čamaca, uz asistenciju osposobljenih članova HGSS i JVP/DVD.

Veterinarsku evakuaciju će provoditi Veterinarska ambulanta Knin uz moguću potporu postrojbi civilne zaštite, JVP, DVD-a, komunalnog poduzeća te udruga.

Tablica 20. Organizacija evakuacije i zbrinjavanja

Nositelj	Operativni postupci, kapaciteti i operativni doprinos Grada Knina	Izvršitelji
Grad Knin (Gradonačelnik)	<ul style="list-style-type: none"> • Evakuaciju provode Stožer civilne zaštite i Postrojba civilne zaštite opće namjene • Uključuju se i GDCK Knin i Centar za socijalni skrb Knin te prijevozničke tvrtke sa svojim vozilima • prema potrebi uključuju se HGSS, JVP i DVD 	<ul style="list-style-type: none"> • Stožer CZ • Postrojba CZ opće namjene • GDCK Knin • Centar za socijalnu skrb Knin • prijevozničke tvrtke (Prilog 12.)

Potrebu za zbrinjavanjem imaju sve kategorije stanovništva koje su evakuirane u slučajevima određenih ugroza te stanovništvo koje je ostalo u svojem prebivalištu bez osnovnih uvjeta za život i kojima je potrebna tuđa pomoć i skrb.

Objekti za zbrinjavanje na području Grada Knina navedene su u prilogu 23.

U slučaju nemogućnosti prihvata stanovništva na predviđenim mjestima, lokacije za prihvata ugroženog stanovništva odredit će Stožer civilne zaštite prema raspoloživim kapacitetima.

Organizacija provođenja asanacije i identifikacije poginulih

Asanacija predviđa poduzimanje koordiniranih mjera (tehničkih, medicinskih i dr.) radi sprečavanja širenja nekih društveno opasnih bolesti u nekom kraju (prikupljanje i ukapanje leševa i lešina, uklanjanje biološkog i mehaničkog otpada, osposobljavanje izvorišta pitke vode, vodocrpilišta i sl.).

Tablica 21. Organizacija asanacije

Nositelj	Operativni postupci, kapaciteti i operativni doprinos Grada Knina	Izvršitelji
Humana asanacija		
Grad Knin (Gradonačelnik), Stožer civilne zaštite, PP Knin	<ul style="list-style-type: none"> identifikacija poginulih 	<ul style="list-style-type: none"> PP Knin Dom zdravlja Knin
	<ul style="list-style-type: none"> sanitarni nadzor nad ukapanjem mrtvih, sahranjivanje 	<ul style="list-style-type: none"> pogrebna poduzeća uz predstavnike mjesnih odbora
	<ul style="list-style-type: none"> Osiguranje prostora za prikupljanje poginulih i druge provedbene aktivnosti Lokacije za ukop su mjesna groblja 	<ul style="list-style-type: none"> Čistoća i zelenilo d.o.o. Knin
Animalna asanacija		
Grad Knin	<ul style="list-style-type: none"> organizacija prikupljanja životinjskih leševa 	<ul style="list-style-type: none"> Čistoća i zelenilo d.o.o. Knin Veterinarska ambulanta Knin
	<ul style="list-style-type: none"> Praćenje stanja i provođenje aktivnosti na sprječavanju nastanka ili širenja zaraznih bolesti 	<ul style="list-style-type: none"> Dom zdravlja Knin ZZJZ ŠKŽ Veterinarska ambulanta Knin
	<ul style="list-style-type: none"> Neškodljivo uklanjanje ranjenih, ozlijeđenih ili bolesnih životinja 	<ul style="list-style-type: none"> Veterinarska ambulanta Knin Lovačka udruga
	<ul style="list-style-type: none"> Određivanje lokacija za ukop životinja 	<ul style="list-style-type: none"> Čistoća i zelenilo d.o.o. Knin

Organizacija regulacije prometa i osiguranje područja

Organizacija regulacije prometa i osiguranje područja tijekom intervencija provodit će pripadnici PP Knin sukladno nastaloj situaciji. Regulacija prometa obavljat će se temeljem zahtjeva Stožera CZ kao i potrebe za evakuacijom stanovništva. U slučaju potrebe evakuacije stanovništva pripadnici PP Knin izvršit će regulaciju prometa te učiniti prohodnima pravce za evakuaciju stanovništva od mjesta prikupljanja do mjesta zbrinjavanja.

Tablica 22. Organizacija regulacije prometa i osiguranje područja

Nositelj	Operativni postupci, kapaciteti i operativni doprinos Grada Knina	Izvršitelji
Humana asanacija		
Stožer civilne zaštite	<ul style="list-style-type: none"> ocjena stanja i funkcionalnosti prometa, komunikacijskih sustava i objekata - Stožer definira prioritete u sanaciji prometnica i upućuje zahtjev za aktiviranjem Stožer donosi odluku da Gradonačelnik od Policije traži osiguranje gotovih snaga zaštite i spašavanja ili pravnih osoba od interesa za sustav civilne zaštite 	<ul style="list-style-type: none"> PP Knin Ceste Šibenik d.o.o. Županijska uprava za ceste ŠKŽ
	<ul style="list-style-type: none"> donošenje odluka o zabrani cestovnog prometa radi zaštite sigurnosti na pogođenom području uspostava alternativnih prometnih pravaca 	<ul style="list-style-type: none"> PP Knin

	<ul style="list-style-type: none"> • nadzor i čuvanje ugroženog područja • osiguravanje područja intervencija 	
	<ul style="list-style-type: none"> • osiguranje telekomunikacijskih veza korisnika s prednošću uporabe 	<ul style="list-style-type: none"> • Hrvatski telekom d.d. • VIPnet d.o.o. • Tele2 d.o.o.

Organizacija obavještanja javnosti

Tablica 23. Organizacija obavještanja javnosti

Nositelj	Operativni postupci, kapaciteti i operativni doprinos Grada Knina	Izvršitelji
Humana asanacija		
Grad Knin (Gradonačelnik)	<p>PODSJETNIK ZA OBAVJEŠĆIVANJE JAVNOSTI</p> <ul style="list-style-type: none"> • Obavijest sredstvima javnog priopćavanja daje Župan ili osoba koju ovlasti • Službena objava podataka o žrtvama • Stanje na pogođenom području • Opasnosti za ljude, materijalna dobra i okoliš • Mjere koje se poduzimaju • Putovi evakuacije i lokacije za prihvat i pružanje prve medicinske pomoći • Provođenje osobne i uzajamne zaštite • Sudjelovanje i suradnja s operativnim snagama civilne zaštite • Pristup dodatnim informacijama • Ostale činjenice u svezi sa specifičnim okolnostima događaja i dr. 	<ul style="list-style-type: none"> • Gradonačelnik

Troškovi angažiranih pravnih osoba i redovnih službi prema vrsti - nositelju određenih aktivnosti i to na temelju izračuna dnevnih troškova korištenja radnih strojeva, druge opreme i ljudstva prema zahtjevu odgovornih osoba iz JLS i Državne uprave.

Troškove djelovanja sustava pozivanja snose DUZS i JLS sukladno članku 33. Pravilnika o mobilizaciji, uvjetima i načinu rada operativnih snaga sustava civilne zaštite te glavi XIII. Zakona o sustavu civilne zaštite.

Zadaće subjekata civilne zaštite

Nositelj	Obveza
1. Hrvatske vode d.d., VGI Krka-Šibensko primorje	<ul style="list-style-type: none"> • organizacija obrane od poplave • koordinacija svih raspoloživih kapaciteta u obrani od poplave
2. Ovlaštena tvrtka Hrvatskih voda	<ul style="list-style-type: none"> • osiguranje materijalnih sredstava (zaštitne barijere, vreće, pijesak) za obranu od poplave

1. Komunalno poduzeće d.o.o. Knin 2. Čistoća i zelenilo d.o.o. Knin 3. Pogrebna poduzeća	<ul style="list-style-type: none"> • čišćenje i odvoz mulja te zemlje koje je voda nanijela • čišćenje javnih površina • asanacija terena • ukop umrlih
1. Hitna medicinska pomoć Knin 2. Dom zdravlja Knin 3. Opća bolnica „Hrvatski ponos“	<ul style="list-style-type: none"> • pružanje medicinske pomoći osobama sa lakšim tjelesnim ozljedama • pružanje medicinske pomoći angažiranim operativnim snagama • sudjelovanje u mjerama suzbijanja zaraznih bolesti
1. JVP Knin 2. DVD Knin	<ul style="list-style-type: none"> • prijevoz ljudi sa ugroženog područja • ispumpavanje vode iz podruma i poplavljenih dijelova stambenih objekata • pomaganje pri evakuaciji
1. ZZJZ ŠKŽ	<ul style="list-style-type: none"> • organizacija prevencije i suzbijanje zaraznih bolesti
1. Veterinarska ambulanta Knin	<ul style="list-style-type: none"> • uklanjanje uginulih životinja • zbrinjavanje/evakuacija stoke iz ugroženih područja • prevencija i suzbijanje zaraznih bolesti
1. Povjerenici CZ	<ul style="list-style-type: none"> • evakuacija, sklanjanje i zbrinjavanje ugroženog stanovništva, materijalno-tehničkih dobara te stoke (pomoć GDCK te drugim službama)
1. HGSS Šibenik	<ul style="list-style-type: none"> • spašavanje/evakuacija ljudi i stoke iz poplavljenih objekata (kuće, gospodarske zgrade i sl.), • uklanjanje utopljenika te uginule stoke iz vode

5.2. Mjere i aktivnosti civilne zaštite u slučaju potresa

Sukladno Procjeni rizika i seizmološkoj karti RH područje Grada Knina klasificirano je u VII potresnu zonu po MCS skali. Gotovo cijelo područje države odlikuje se izraženom seizmičkom aktivnošću, osobito priobalna područja i južna Dalmacija.

Obzirom na nejednaku raspodjelu stanovništva najugroženije je stanovništvo u naselju Knin, koje čini 70 % ukupnog stanovništva područja Grada Knina. U središtu grada, naselju Knin, postoji opasnost nastanka najvećih materijalnih šteta na građevinama (stambeni objekti, poslovni objekti, zdravstvene i obrazovne ustanove i dr.).

Prema Procjeni rizika od velikih nesreća Grada Knina procjenjuje se da bi u slučaju potresa VII° na cijelom području bilo oko 10 poginulih, oko 330 plitko i srednje zatrpanih, oko 50 duboko zatrpanih te oko 820 evakuiranih, zbrinutih i sklonjenih. Sveukupno oko 1.200 ljudi s područja Grada Knina stradalo bi od posljedica potresa. Najugroženiji dio je stara gradska jezgra, u kojoj su kuće građene kroz povijest bez urbanističkih planova i poštivanja standarda građevinarske struke.

Moguće posljedice utjecaja na infrastrukturu i strateške objekte pogođenog područja su:

- izravna oštećenja prometnica zbog podrhtavanja tla ili njihova neprohodnost zbog sekundarnih posljedica, primjerice odrona ili klizišta, mogu otežati prometnu povezanost i usporiti potrebne radnje neposredno nakon potresa (spašavanje i evakuaciju, raščišćavanje ruševina, pregled oštećenja građevina itd.)
- oštećenje ili rušenje objekata koji predstavljaju kritične točke prometne infrastrukture, posebice mostova, nadvožnjaka, potpornih zidova itd. mogu prekinuti važne prometne tokove
- oštećenja industrijskih objekata uz izravne troškove zbog oštećenja građevina i opreme mogu zbog odgode spremnosti za rad uključivati dodatne posljedice za zaposleno stanovništvo i gospodarstvo u cjelini, a u pojedinim slučajevima moguće su i dugoročne posljedice zbog potencijalnih opasnosti za okoliš
- prekidi u telekomunikacijskoj mreži zbog oštećenja stanovništvu i hitnim službama mogu otežati komunikaciju, a oštećenja strujne mreže i komunalne infrastrukture mogu usporiti radove hitnih službi i povećati osjećaj nesigurnosti stanovništva
- opasnost od oštećenja bolnica i domova zdravlja s odgovarajućom zdravstvenom opremom može dodatno ugroziti najranjivije stanovništvo i otežati mogućnost osiguravanja dovoljnih kapaciteta za zbrinjavanje ozlijeđenih
- oštećenje javnih objekata društvene namjene poput kazališta, muzeja i sportskih objekata može ugroziti sigurnost velikog broja ljudi i dugoročno utjecati na uobičajeno odvijanje društvenih aktivnosti
- posebice treba obratiti pozornost na oštećenja vrtića, škola i visokoškolskih institucija, a oštećenje vjerskih objekata i kulturno-povijesne baštine može dovesti do nenadoknadivih gubitaka i dodatno demoralizirati stanovništvo
- u slučaju oštećenja građevina u kojoj se odvijaju poslovi državne uprave postoji opasnost od zastoja u državnoj administraciji i narušavanja političke stabilnosti, a od posebnog je značaja sigurnost i raspoloživost hitnih službi, uključujući vatrogastvo i policiju.

Zbog nepredvidivost pojave potresa ne može se očekivati da će se sustav civilne zaštite moći pripremati za nadolazeći potres, stoga se sustav civilne zaštite aktivira nakon nastanka potresa.

Nakon potresa prema potrebi Gradonačelnik poziva Stožer civilne zaštite i službenike gradske uprave. Odmah po aktiviranju Stožer započinje s prikupljanjem podataka o stanju u srušenim i oštećenim objektima, osobito u javnim prostorima gdje se okuplja veći broj ljudi (škole, vrtići, zdravstvene ustanove, dvorane, vjerske građevine i sl.). Informacije se prikupljaju od ŽC 112, povjerenika civilne zaštite po mjesnim odborima, Gradonačelnika i građana. Nakon izvida na terenu

Stožer utvrđuje prioritete u raščišćavanju ruševina te se nakon analize određuje mobilizacija materijalno-tehničkih sredstava.

Kada se ispostavi da postojeće snage nisu dovoljne načelnik Stožera uz suglasnost Gradonačelnika može zatražiti pomoć više hijerarhijske razine.

Organizacija raščišćavanja ruševina i spašavanje zatrpanih

Spašavanje zatrpanih ima prioritet u raščišćavanju. Najprije se na terenu utvrđuju nestale osobe koje bi mogle biti zatrpane te nadležni povjerenici civilne zaštite vode popis nestalih osoba.

Plitko zatrpane osobe mogu se spašavati upotrebom samo lake opreme bez specijaliziranih radova i građevinskih strojeva te plitko zatrpane osobe mogu spašavati ukućani, susjedi i ostali sugrađani samoinicijativno. To predstavlja najbržu moguću reakciju, dok zahtjevnija spašavanja provode vatrogasci ili građevinske tvrtke mobilizirane na raščišćavanju ruševina.

Duboko zatrpane osobe je potrebno spašavati i izvlačiti specifičnim radovima, specijalnom opremom i građevinskim strojevima.

Terenskim izviđanjem članovi Stožera određuju prometnice i javne površine koje se moraju raščistiti i kojim prioritetom. Svi poslovi se provode pod stručnim vodstvom nadležnih društava koja u svojoj redovnoj djelatnosti obavljaju takve i slične poslove, a pridružuju im se na pomoćnim poslovima ostale snage.

Tablica 24. Organizacija raščišćavanja ruševina i spašavanja zatrpanih, utvrđivanje zadaća s pregledom zadaća i nadležnosti

Nositelj	Operativni postupci, kapaciteti i operativni doprinos Grada Knina	Izvršitelji
<p>Grad Knin (Gradonačelnik), Stožer civilne zaštite Grada Knina; DUZS - PUZS Šibenik</p>	<ul style="list-style-type: none"> • Stožer prikuplja podatke o stanju u srušenim i oštećenim objektima, osobito u javnim prostorima (škole, vrtići, zdravstvene ustanove, vjerske građevine i dr.) • Stožer utvrđuje prioritete u raščišćavanju ruševina • nakon analize Stožer određuje mobilizaciju materijalno-tehničkih sredstava • ako postojeće snage i sredstva nisu dovoljni Gradonačelnik traži pomoć više hijerarhijske razine • sigurnim zonama se definiraju svi otvoreni prostori na udaljenosti ½ visine zgrade – poistovjećuje se s lokacijama za prikupljanje i prihvat stanovništva • evakuacija i zbrinjavanje stanovništva • u raščišćavanju ruševina i spašavanju zatrpanih osoba sudjeluju JVP Knin, DVD Knin, HGSS – Stanica Šibenik • najvažnije je osigurati prohodnost putova i osigurati vodu za piće snagama civilne zaštite i stanovništvu 	<ul style="list-style-type: none"> • Stožer civilne zaštite Grada Knina • Policijska uprava Šibensko-kninska, PP Knin • JVP Knin • DVD Knin • Povjerenici civilne zaštite • Koordinatori na lokaciji • HGSS – Stanica Šibenik • tvrtke i obrti na području Grada koji posjeduju potrebnu mehanizaciju za raščišćavanje • udruge građana

	<ul style="list-style-type: none"> komunikacija operativnih snaga civilne zaštite ostvaruje se putem telefona, mobitela ili e-mailom 	
	<ul style="list-style-type: none"> evakuacija i zbrinjavanje stanovništva, materijalnih i kulturnih dobara, osobna i uzajamna pomoći te obavljanje potrebnih radnji i izvođenje radova na ruševinama izvršavaju snaga sustava civilne zaštite 	<ul style="list-style-type: none"> JVP Knin i DVD Knin Stožer civilne zaštite postrojba civilne zaštite opće namjene ZZJZ SKŽ Dom zdravlja Knin s pripadajućim ambulancama
	<ul style="list-style-type: none"> lokacija za odlaganje materijala – na postojećim odlagalištima organizaciju za prikupljanje, prijevoz i odlaganje izvršava koncesionar za odvoz otpada Grada i pravne osobe s građevinskom mehanizacijom s područja nadležnosti Grada i pravne osobe s građevinskom mehanizacijom koji mogu pomoći u odvozu građevinskog materijala 	<ul style="list-style-type: none"> lokacija za odlaganje građevinskog otpada (Prilog 16.) pravne osobe s građevinskom mehanizacijom

Organizacija uspostavljanja funkcije objekata kritične infrastrukture

Tablica 25. Organizacija uspostavljanja funkcija kritične infrastrukture i provođenje drugi aktivnosti

Nositelj	Operativni postupci, kapaciteti i operativni doprinos Grada Knina	Izvršitelji
Grad Knin – Gradonačelnik	<ul style="list-style-type: none"> Stožer prikuplja informacije o stanju kritične infrastrukture (vodoopskrba, elektroopskrba, plinoopskrba, telekomunikacije) vlasnici kritične infrastrukture prikupljaju podatke o stanju kritične infrastrukture 	<ul style="list-style-type: none"> Stožer civilne zaštite Grada Knina HEP-ODS d.o.o., Elektra Šibenik Komunalno poduzeće d.o.o. Knin Hrvatski telekom d.d., Vipnet d.o.o., Tele2 d.o.o. Lukoil d.o.o., INA d.d. Županijska uprava za ceste Šibensko-kninske županije (ŽUC), Ceste Šibenik d.o.o. HŽ Infrastruktura pravne osobe koje proizvode, skladište ili prevoze opasne tvari zdravstvene ustanove javne službe
	<ul style="list-style-type: none"> uspostava opskrbe električnom energijom 	<ul style="list-style-type: none"> HEP-ODS d.o.o., Elektra Šibenik – pogon Knin
	<ul style="list-style-type: none"> redovna opskrba vodom na području Grada Knina 	<ul style="list-style-type: none"> Komunalno poduzeće d.o.o. Knin
	<ul style="list-style-type: none"> popravak telefonske infrastrukture (područne centrale, mjesne centrale, 	<ul style="list-style-type: none"> Hrvatski telekom d.d. Vipnet d.o.o.

	repetitori, stupovi nadzemne telefonske mreže)	• Tele2 d.o.o.
	• popravak prometnica i željezničke pruge	• Ceste Šibenik d.o.o. • ŽUC Šibensko-kninske županije • Hrvatske željeznice

Od objekata kritične infrastrukture na području Grada nalaze se sljedeći objekti:

Elektroenergetska mreža

Električna energija se provodi u HE Golubić s akumulacijom i MHE Krčić, instalirane snage 288 kW sa središnjom godišnjim proizvodnjom od 2,9 GWh. Električnu energiju predaje HEP d.o.o. preko trafostanice 110/35 kV Knin i 35/10 kV Knin.

Dalekovod 2x110 kV TS Knin - EVP Knin, 110 kV TS Knin - EVP Straža, 110 HE Golubić - TS Knin i HE Golubić - TS Grahovo (22,6 km) i dalekovod 35 kV u dužini 19,9 km. Naponsku razinu 220kV i 110kV prenosi Hrvatski operator prijenosnog sustava d.o.o.

Tablica 26. Trase dalekovoda

Oznaka	Opis trase (u zagradi su lokacije izvan Grada)	dužina u JLS (km)
Dalekovod 220 kV		8,5
	Knin - TS Ljubač - Očestovo - (Ervenik)	8,5
Dalekovod 10 kV		33,7
	Ljubač - Knin - Strmica - Grahovo (BiH)	33,7
	HZ- dalekovod izvan funkcije	izvan funkcije

Naponsku razinu do 35kV distribuira HEP – ODS d.o.o. Elektra Šibenik preko TS Knin. Ukupna dužina 10(20)kV zračne distributivne mreže je preko 100 km. Ovješeno je na betonskim i rešetkasto-čeličnim nosačima. TS 10(20)/0,4kV su ili u zidanim objektima (samostojeći, tipski ili interpolirani) ili na stupovima.

Tablica 27. Dalekovodi na području Grada Knina

Naziv	Lokacija	Komentar	
Trafostanice 110/35 kV			
Knin - Ljubač	Ljubač naselje	Opskrba za Grad i za sve okolne JLS	
Trafostanice 10/0,4 kV			
Arapovići	Kablari	Nova bolnica	Sportski centar
Biserci	Kesići	N.N.1 Golubić	Stanići
Bjelići	Knin 2	N.N.2 Golubić	Stara gimnazija
Bojanići	Knin 3	Očestovo 1	Stara straža
Bolandže	Knin 4	Očestovo 3	Stari grad
Bradaši	Knin 6	Očestovo 4	Stočni pazar
Bradaši 2	Knin 7	Očestovo vlake	Stojakovići
Bubonje	Knin 8	Opačiči	Šup
Bursaći	Knin 9	Osnovna škola	Torbice
Burum	Kninsko polje	Plavšiči	TS Polača-T-com
Centar 2	Kninjanka	Pliskovo 1	Turići
Cerovci	Kolundžije	Pliskovo 2	Tvrđava

Ciglana	Kolundžije 2	Podinarje škola	V.P. Pauk
Ciglana2	Konj	Polača centar	Vedro Polje
Dobrijevići	Kotaraši	Ponoši	Vrba
Donduri	Kovačić	Potkonje	Vrpolje 1
Dragaši	Krčić 1	Preparandija	Vrpolje 2 - Seget
Dragišići	Krčić 2	Radinovići	Vrpolje 3
Drpe	Krnete	Radoši	Vučkovići
Džepine	Kunčevići	Radulovići	Vukobrati
Đurići	Lazići	Raškovići	Vukovići – ŽS
Gimnazija	Ljubač	Repetitor	Zdrav. St. Plavno
Golubić centar	Marići	Ribogojilište	Zelenbabe
GP Dinara	Martići	Rodići	Zorići 1
Grmuše	Milanovići	Rusići	Zorići 2
HŽ Knin	Miljevići	SČC	Žagrović Donji
INA	Mlin	Spas	Knin

Vodoopskrba

Vodoopskrbu na području Grada Knina obavlja Komunalno poduzeće d.o.o. Knin. Ukupna duljina cjevovoda iznosi oko 60 km.

Za potrebe vodoopskrbe koriste se sljedeće vodospreme:

- vodosprema Veljun
- vodosprema Spas
- vodosprema Marići

Proizvodnja, skladištenje i prodaja prehrambenih i poljoprivrednih proizvoda

Opskrba prehranom obavlja se putem maloprodajnih mjesta, trgovačkih centara, u manjim prodavaonicama mješovitom robom te pekarnicama. U slučaju poremećaja u opskrbi uslijed nesreća ili katastrofa hranu je moguće pripremiti u nekoliko restorana na području Grada Knina.

Javno zdravstvo

Zdravstvo je organizirano kroz bolnicu, ambulante, stomatološke ordinacije i ljekarne:

- Opća i veteranska bolnica „Hrvatski ponos“ Knin
- Dom zdravlja Knin
- Stomatološke ordinacije (3 ordinacije u sklopu Doma zdravlja i 6 privatnih stomatoloških ordinacija)
- Ljekarne (jedna Ljekarna Sarić i dvije Ljekarne Prima Pharme).

Telekomunikacije

Na području Grada Knina fiksnu telefoniju provode operateri Hrvatski telekom d.d. i Optima telekom d.d. Mobilnu telefoniju provode operateri Hrvatski telekom d.d. i Vipnet d.o.o.

Na području Grada nalaze se dva poštanska ureda – jedna u naselju Knin i jedan u naselju Golubić.

Promet

- državna cesta DC1 (Gornji Macelj (A2) – Krapina – Zagreb – Karlovac – Gračac – Knin – Brnaze – Split (D8)) – 23,7 km
- državna cesta DC33 (G.P. Strmica (gr. BiH) – Knin – Drniš – čvorište Vidici (D8)) – 20,8 km
- državna cesta DC59 (Knin (D1) – Kistanje – Bribirske Mostine – Putičanje – Kapela (D8)) – 4,1 km

-
- županijska cesta ŽC6034 (Plavno – Radljevac – Knin (D1)) – 19,8 km
 - županijska cesta ŽC6057 (Kovačić (D1) – T.L. Slap Krčić (L65013)) – 1,2 km
 - županijska cesta ŽC6080 (D33 – Kninsko Polje – D1) – 2,6 km
 - lokalna cesta LC65002 (Čupković (Ž65004) – Vunduci (Ž6034)) – 2,6 km
 - lokalna cesta LC65003 (Ž6034 – Bašinac) – 1,8 km
 - lokalna cesta LC65004 (Pribudić (Ž6033) – Stara Straža – D1) – 4 km
 - lokalna cesta LC65008 (D1 – Očestovo – D59) – 3,7 km
 - lokalna cesta LC65009 (Golubić (D33) – Ž6034) – 4,7 km
 - lokalna cesta LC65010 (Knin: D33 – L65011) – 0,5 km
 - lokalna cesta LC65011 (Kninsko Polje (Ž6080) – Knin (D1)) – 2,6 km
 - lokalna cesta LC65012 (Knin: D33 – L65011) – 0,8 km
 - lokalna cesta LC65013 (T.L. »Slap Krčić« (Ž6057) – Krčić – Suhopolje (D1)) – 7,8 km
 - lokalna cesta LC65088 (D33 – Potkonje – D33) – 4,6 km.

Navedene državne ceste povezuju sjever i jug Hrvatske, granicu BiH i Grad Knina s priobalnim dijelovima Dalmacije. Županijske i lokalne ceste povezuju Grad Knin sa susjednim jedinicama lokalne samouprave i naselja Grada međusobno.

U Kninu se nalazi i željezničko čvorište koje udružuje pravce prema Zagrebu, Splitu, Šibeniku, Zadru i prema Bosni i Hercegovini.

Kroz Knin prolaze sljedeće željezničke pruge:

- željeznička pruga za međunarodni promet M604 (Oštarije – Gospić – Knin – Split) – 15,8 km
- željeznička pruga za međunarodni promet M606 (Knin-Zadar) – 6,8 km
- željeznička pruga od značaja za regionalni promet R103 ((Martin Brod)– Razdjelna točka km 119+444 – Državna granica – Ličko Dugo Polje – Knin) – 27,8 km.

Ovisno o potrebama i stupnju oštećenosti pristupit će se sanaciji objekata kritične infrastrukture i to prvenstveno snagama samih vlasnika kritične infrastrukture dok snage JLS mogu pružiti potrebnu pomoć u raščišćavanju pristupnih puteva do objekata kritične infrastrukture te organizaciju privremenog saniranja posljedica potresa na određenu kritičnu infrastrukturu.

Osim cestovnog i željezničkog prometa područjem Grada se ne odvijaju druge vrste prometa (morski, riječni, zračni).

Financije

Od financijskih institucija u Gradu su dostupne sljedeće:

- Erste & Steiermarkische bank
- Privredna banka Zagreb
- Splitska banka - Societe Generale
- OTP banka
- HPB i Poštanski ured u Kninu
- FINA.

Organizacija gašenja požara (JVP i DVD-i)

Zapovjedništva i postrojbe vatrogastva pozivaju se i aktiviraju sukladno odredbama Zakona o vatrogastvu, Planu intervencija kod velikih požara otvorenog prostora na teritoriju Republike Hrvatske, Procjeni ugroženosti od požara i tehnološke eksplozije te Plana zaštite od požara.

Pored gašenja požara pripadnici JVP-a i DVD-a će nužno morati pomagati i kod spašavanja eventualno zatrpanih, povrijeđenih te će u tom cilju obavljati i ostale radnje nužne za obavljanje zadaće (podupiranje, razupiranje, raščišćavati ruševine i sl.).

Tablica 28. Organizacija gašenja požara

Nositelj	Operativni postupci, kapaciteti i operativni doprinos Grada Knina	Izvršitelji
Grad Knin (Gradonačelnik) Vatrogasne snage	<ul style="list-style-type: none"> prema Planu zaštite od požara i Procjeni ugroženosti od požara i tehnološke eksplozije Stožer prikuplja informacije o požarnoj opasnosti Stožer se informira o potrebi isključenja pojedinih energenata ukoliko JVP I DVD Knin ne mogu sanirati nastalu požarnu opasnost zatražit će pomoć više hijerarhijske razine (županijski vatrogasni zapovjednik) 	<ul style="list-style-type: none"> JVP Knin DVD Knin

Organizacija regulacije prometa i osiguranje područja

Organizacija regulacije prometa i osiguranje područja tijekom intervencija provodit će pripadnici PP Knin sukladno nastaloj situaciji. Regulacija prometa obavljat će se temeljem zahtjeva Stožera civilne zaštite Grada Knina kao potrebe za evakuacijom stanovništva. U slučaju potrebe evakuacije stanovništva pripadnici PP Knin izvršit će regulaciju prometa te učiniti prohodnima pravce za evakuaciju stanovništva od mjesta prikupljanja do mjesta zbrinjavanja.

Tablica 29. Organizacija regulacije prometa i osiguranje područja

Nositelj	Operativni postupci, kapaciteti i operativni doprinos Grada Knina	Izvršitelji
Stožer civilne zaštite PU Šibensko-kninska PP Knin	<ul style="list-style-type: none"> Stožer civilne zaštite Grada Knina definira prioritete u sanaciji prometnica 	<ul style="list-style-type: none"> Stožer CZ
	<ul style="list-style-type: none"> ocjenu stanja i funkcionalnosti prometa i komunikacijskih sustava provodi PU Šibensko-kninska, PP Knin i ŽUC ŠKŽ PP Knin donosi odluke o zabrani cestovnog prometa radi zaštite sigurnosti na pogođenom području PP Knin provodi uspostavu alternativnih prometnih pravaca PP Knin nadzire i čuva ugroženo područje PP Knin osigurava područje intervencija 	<ul style="list-style-type: none"> PU Šibensko-kninska, PP Knin ŽUC šibensko-kninske županije
	<ul style="list-style-type: none"> Hrvatski telekom d.d. provodi osiguranje telekomunikacijskih veza korisnika s prednošću 	<ul style="list-style-type: none"> Hrvatski telekom d.d.

U organizaciji regulacije prometa te osiguranja područja pomoć policiji mogu pružiti i povjerenici civilne zaštite te članovi udruga.

Lokacije za odlaganje materijala

Građevinski otpad i materijali uskladištiti će se na lokaciji koju će u slučaju potresa odrediti Stožer civilne zaštite Grada Knina (Prilog 16.), a ovisno o količinama te prohodnosti terena te u skladu s Planom gospodarenja otpadom Grada Knina.

Organizacija pružanja prve pomoći i psihološke potpore

Prvu medicinsku pomoć na lokaciji unesrećenima će pružiti djelatnici Doma zdravlja Knin, pripadnici JVP i DVD-a sukladno svojem znanju i mogućnostima te članovi i volonteri GDCK. Zbrinjavanje i medicinska obrada povrijeđenih će se obavljati u Domu zdravlja ili Općoj i veteranskoj bolnici „Hrvatski ponos“. U slučaju većeg broja povrijeđenih Gradonačelnik će aktivirati gotove snage (Zavod za hitnu medicinu) podnošenjem Zahtjeva na telefon 022/244-818 ili preko centra 112 ili će tražiti od županije uključenje dodatnih medicinskih timova.

Tablica 30. Organizacija pružanja prve pomoći

Nositelj	Operativni postupci, kapaciteti i operativni doprinos Grada Knina	Izvršitelji
Grad Knin (Gradonačelnik)	<ul style="list-style-type: none"> Stožer civilne zaštite prikuplja informacije o stanju objekata za pružanje zdravstvene zaštite, o stanju medicinske opreme, zalihe lijekova i sanitetskog materijala 	<ul style="list-style-type: none"> Stožer CZ
	<ul style="list-style-type: none"> pružanje prve pomoći unesrećenima 	<ul style="list-style-type: none"> Zavod za hitnu medicinu Šibensko-kninske županije Dom zdravlja Knin Opća bolnica „Hrvatski ponos“ GDCK Knin
	<ul style="list-style-type: none"> Pružanje psihološke pomoći 	<ul style="list-style-type: none"> Centar za socijalnu skrb Knin
	<ul style="list-style-type: none"> Opskrba sanitetskim materijalom i opremom 	<ul style="list-style-type: none"> Opća bolnica „Hrvatski ponos“ Dom zdravlja Knin Ljekarne na području Grada

Organizacija pružanja veterinarske pomoći

Tablica 31. Organizacija pružanja veterinarske pomoći

Nositelj	Operativni postupci, kapaciteti i operativni doprinos Grada Knina	Izvršitelji
Grad Knin (Gradonačelnik)	<ul style="list-style-type: none"> Stožer civilne zaštite prikuplja informacije o stoci i domaćim životinjama koje su bez nadzora – načelnik Stožer će podatke zatražiti od gradonačelnika i predsjednika mjesnih odbora 	<ul style="list-style-type: none"> Stožer CZ
	<ul style="list-style-type: none"> praćenje stanja i provođenje aktivnosti na sprječavanju nastanka ili širenja zaraznih bolesti nadzor nad prometom i distribucijom namirnica životinjskog porijekla 	<ul style="list-style-type: none"> Veterinarska ambulanta Knin d.o.o. ZZJZ Šibensko-kninske županije

	<ul style="list-style-type: none"> prikupljanje i zbrinjavanje životinja; liječenje, klanje ili eutanazija životinja pomoć u asanaciji 	<ul style="list-style-type: none"> Lovačka udruga „Dinara“ Športsko-ribolovno društvo „Krka“ Knin
--	--	---

Organizacija evakuacije

Prema Procjeni rizika od velikih nesreća Grada Knina procjenjuje se da bi u slučaju potresa VII° na cijelom području bilo oko 1.200 stradalih osoba - 10 poginulih, oko 330 plitko i srednje zatrpanih, oko 50 duboko zatrpanih te oko 820 evakuiranih, zbrnutih i sklonjenih.

Uz konzultaciju sa Stožerom civilne zaštite Gradonačelnik donosi odluku o provođenju evakuacije stanovništva, materijalnih dobara i životinja s određenog područja. Odluka o evakuaciji se prenosi sredstvima javnog ili lokalnog priopćavanja, a može se prenositi sredstvima za uzbunjivanje, davanjem znaka za nadolazeću opasnosti ili putem povjerenika civilne zaštite.

O provođenju se izvještavaju izvršitelji evakuacije, koji aktiviraju svoje ekipe za prihvata evakuiranog stanovništva u planirane objekte i prostore.

Istovremeno se aktiviraju pravne osobe s prometnim sredstvima za prijevoz stanovništva te PP Knin radi reguliranja prometa i osiguranja provođenja evakuacije.

Evakuaciji podliježu sljedeće skupine stanovništva:

- trudnice
- majke s djecom do 12 godina
- djeca do navršanih 15 godina
- bolesni, nemoćni, nepokretne osobe
- osobe s posebnim potrebama i osobe starije od 75 godina života.

Ostali stanovnici će izvršiti samoevakuaciju koristeći vlastita prometna sredstva i preporučene putove za evakuaciju.

Pravce evakuacije zavisno od nastale situacije ugroženog područja će odrediti Stožer civilne zaštite u suradnji s PP Knin i povjerenicima civilne zaštite. U slučaju oštećenih, urušenih ili zatrpanih prometnica evakuacija će se provoditi najprohodnijim i najsigurnijim prometnicama i putevima.

Veterinarsku evakuaciju će provoditi Veterinarska ambulanta Knin uz moguću potporu postrojbi civilne zaštite, JVP, DVD-a, komunalnog poduzeća te udruga.

Tablica 32. Organizacija evakuacije

Nositelj	Operativni postupci, kapaciteti i operativni doprinos Grada Knina	Izvršitelji
Grad Knin (Gradonačelnik)	<ul style="list-style-type: none"> Evakuacija se provodi sukladno ovom Planu djelovanja i prema uputama Stožera civilne zaštite i postrojbi civilne zaštite prvenstvo evakuacije objekata starije godine izgradnje 	<ul style="list-style-type: none"> Stožer CZ postrojbe civilne zaštite opće namjene JVP Knin DVD Knin
	<ul style="list-style-type: none"> u evakuaciju se mogu uključiti GDCK Knin, Centar za socijalnu skrb Knin, prijevozničke tvrtke 	<ul style="list-style-type: none"> GDCK Knin Centar za socijalnu skrb Knin prijevozničke tvrtke (Prilog 12.)

Organizacija zbrinjavanja

Potrebu za zbrinjavanjem imaju sve kategorije stanovništva koje su evakuirane u slučajevima određenih ugroza te stanovništvo koje je ostalo u svojem prebivalištu bez osnovnih uvjeta za život i kojima je potrebna tuđa pomoć i skrb.

Objekti za zbrinjavanje na području Grada Knina navedene su u prilogu 23.

U slučaju nemogućnosti prihvata stanovništva na predviđenim mjestima, lokacije za prihvata ugroženog stanovništva odredit će Stožer civilne zaštite prema raspoloživim kapacitetima.

Tablica 33. Organizacija zbrinjavanja

Nositelj	Operativni postupci, kapaciteti i operativni doprinos Grada Knina	Izvršitelji
Grad Knin (Gradonačelnik)	<ul style="list-style-type: none"> • organizacija razmještaja u objektima namijenjenim za smještaj evakuiranog stanovništva, organizacija postavljanja ležajeva, uređenje prostora, određivanje dežurnih osoba, organizacija nabave hrane i pića • sastavljanje evidencije osoba na zbrinjavanju i dostava obavijesti medijima i službama za traženje osoba • suradnja sa Stožerom civilne zaštite i ostalim mjerodavnim osobama 	<ul style="list-style-type: none"> • GDCK Knin
	<ul style="list-style-type: none"> • suradnja u provedbi zadaća s organizacijom Crvenog križa u materijalnom i drugom osiguranju potreba osoba koje podliježu zbrinjavanju 	<ul style="list-style-type: none"> • Centar za socijalnu skrb Knin
	<ul style="list-style-type: none"> • pružanje zdravstvene i psihološke njege osobama • upućivanje u specijalizirane zdravstvene ustanove 	<ul style="list-style-type: none"> • Dom zdravlja Knin • Opća bolnica „Hrvatski ponos“ • Zavod za hitnu medicinu Šibensko-kninske županije
	<ul style="list-style-type: none"> • pomoć u zadovoljavanju potreba osoba na zbrinjavanju, pripremi i podjeli hrane, opsluživanju te organizaciji društvenog života i sadržaja 	<ul style="list-style-type: none"> • udruge Grada Knina
	<ul style="list-style-type: none"> • dobava pitke i tehnološke vode • prijenos i transport bolesnih i nemoćnih osoba 	<ul style="list-style-type: none"> • JVP Knin, DVD Knin
	<ul style="list-style-type: none"> • organizacija i priprema hrane za osobe na zbrinjavanju i snage civilne zaštite • dostava hrane 	<ul style="list-style-type: none"> • pravne osobe za pripremu hrane i prijevoz stanovništva
	<ul style="list-style-type: none"> • pomoć u podizanju šatorskih kapaciteta • instaliranje potrebne opreme za funkcionalnost objekata • pomoć drugim operativnim snagama 	<ul style="list-style-type: none"> • postrojbe civilne zaštite

	<ul style="list-style-type: none"> • pomoć u zbrinjavanju • osiguravanje sanitarnih uvjeta 	<ul style="list-style-type: none"> • komunalno poduzeće
	<ul style="list-style-type: none"> • osiguravanje pravodobnih i točnih informacija osobama na zbrinjavanju, prijenos obavijesti javnosti i rodbini 	<ul style="list-style-type: none"> • sredstva javnog priopćavanja (Radio Šibenik)

Organizacija asanacije i identifikacije poginulih

Tablica 34. Organizacija asanacije i identifikacije poginulih

Nositelj	Operativni postupci, kapaciteti i operativni doprinos Grada Knina	Izvršitelji
Humana asanacija		
Grad Knin (Gradonačelnik), Stožer civilne zaštite, PP Knin	<ul style="list-style-type: none"> • identifikacija poginulih 	<ul style="list-style-type: none"> • PP Knin
	<ul style="list-style-type: none"> • sanitarni nadzor nad ukapanjem mrtvih, sahranjivanje 	<ul style="list-style-type: none"> • pogrebna poduzeća
	<ul style="list-style-type: none"> • organizacija humane asanacije i identifikacija poginulih vrši se prema posebnim propisima (sudac, policijski službenik, liječnik, povjerenim civilne zaštite i dr.) 	<ul style="list-style-type: none"> • PP Knin • Dom zdravlja Knin
Animalna asanacija		
Grad Knin	<ul style="list-style-type: none"> • organizacija prikupljanja životinjskih leševa 	<ul style="list-style-type: none"> • Čistoća i zelenilo d.o.o. Knin • Veterinarska ambulanta Knin
	<ul style="list-style-type: none"> • Praćenje stanja i provođenje aktivnosti na sprječavanju nastanka ili širenja zaraznih bolesti 	<ul style="list-style-type: none"> • Dom zdravlja Knin • ZZJZ ŠKŽ • Veterinarska ambulanta Knin
	<ul style="list-style-type: none"> • Neškodljivo uklanjanje ranjenih, ozlijeđenih ili bolesnih životinja 	<ul style="list-style-type: none"> • Veterinarska ambulanta Knin • Lovačka udruga

Organizacija higijensko-epidemiološke zaštite

Nositelj higijensko-epidemiološke zaštite je ZZJZ Šibensko-kninske županije te će se istoj poslati Zahtjev za analizom ispravnosti vode za piće te za provođenjem mjera DDD (prilog 2).

Tablica 35. Organizacija higijensko-epidemiološke zaštite

Nositelj	Operativni postupci, kapaciteti i operativni doprinos Grada Knina	Izvršitelji
Grad Knin (Gradonačelnik)	<ul style="list-style-type: none"> • izvršitelji se određuju sukladno operativnim planovima nositelja, razrađuju se zadaće i postupci pričuvnih kapaciteta 	<ul style="list-style-type: none"> • Dom zdravlja Knin • Opća bolnica „Hrvatski ponos“ • ZZJZ ŠKŽ

Organizacija osiguranja hrane i vode za piće

Obavljat će pravne osobe koje se bave proizvodnjom ili distribucijom hrane i pića. Priprema i distribucija hrane obavljat će se u ugostiteljskim objektima na području Grada. Snabdijevanje vodom stanovništva te osoba uključenih u spašavanje iz ruševina, ukoliko će doći do prekida vodovodnog sustava će obavljati pripadnici JVP i DVD-a dovoženjem vode cisternom. Snabdijevanje će se također odvijati i iz zaliha trgovina na području općine.

Tablica 36. Organizacija osiguranja hrane i vode za piće

Nositelj	Operativni postupci, kapaciteti i operativni doprinos Grada Knina	Izvršitelji
Grad Knin (Gradonačelnik)	<ul style="list-style-type: none"> • Stožer prikuplja informacije i stanju vodoopskrbnog sustava u suradnji sa ZZJZ ŠKŽ – do uspostave vodoopskrbnog sustava organizira se dovoz vode na punktove po ugroženom području, a raspored određuje Stožer CZ • u slučaju zagađenja vode u zdencima aktiviraju se snage CZ radi dezinfekcija zdenaca, prema uputama ZZJZ • Stožer CZ organizira dopremu prehrambenih artikala u poljske kuhinje koje se smještaju u blizini ugroženih područja • Stožer CZ organizira distribuciju hrane 	<ul style="list-style-type: none"> • Stožer civilne zaštite • ZZJZ Šibensko-kninske županije

Organizacija prihvata pomoći

Tablica 37. Organizacija prihvata pomoći

Nositelj	Operativni postupci, kapaciteti i operativni doprinos Grada Knina	Izvršitelji
Grad Knin (Gradonačelnik)	<ul style="list-style-type: none"> • organizacija ljudstva i materijalnih sredstava 	<ul style="list-style-type: none"> • postrojba civilne zaštite opće namjene
	<ul style="list-style-type: none"> • prehrambeni i sanitarni proizvodi smještaju se u domovima mjesnih odbora ugroženog područja 	<ul style="list-style-type: none"> • povjerenici civilne zaštite (predsjednici mjesnih odbora)
	<ul style="list-style-type: none"> • prihvati sanitetskog materijala i lijekova obavlja se u Domu zdravlja, a za prihvati je zadužen Stožer CZ • JVP i DVD prihvaćaju se na lokacijama vatrogasnih domova, za prihvati je zadužen Stožer civilne zaštite 	<ul style="list-style-type: none"> • Stožer civilne zaštite

Zadaće civilne zaštite

Tablica 38. Zadaće civilne zaštite

Nositelj	Obveza
Stožer CZ	<ul style="list-style-type: none"> • utvrđivanje opsega nesreće i težine štetnih posljedica • informiranje kod seizmološke službe o vjerojatnosti sekundarnih podrhtavanja tla • predlaganje mjera za stanovništvo u slučaju sekundarnih podrhtavanja tla • analiza potrebnog angažmana na organiziranom spašavanju zatrpanih • provjera prisutnosti potrebnih snaga na području Grada, odlučivanje o dostatnosti snaga za spašavanje iz ruševina te mobiliziranje po nalogu gradonačelnika

	<ul style="list-style-type: none"> • analizira prioritete uključivanja funkcije kritične infrastrukture na isključenim dionicama • surađuje s pravnim osobama u svrhu što bržeg povratka u funkciju objekata kritične infrastrukture i objekata od javnog značaja • predlaže gradonačelniku uporabu dopunskih snaga za učinkovito gašenje požara • raščišćavanje prometnica i brzi povratak u funkciju objekata kritične infrastrukture odnosno objekata od javnog značaja • koordinira provedbu mjera medicinskog zbrinjavanja i potrebe angažiranja dopunske pomoći s više hijerarhijske razine • priprema obavijesti stanovništvu o evakuaciji • obavlja nadzor i koordinaciju evakuacije • određuje potrebna prijevozna sredstva za provedbu evakuacije i listu posjednika sa podacima za pozivanje (vrsta, kapacitet prijevoza, adrese, telefoni i sl.) • predlaže gradonačelniku vrstu i količinu prijevoznih sredstava koja treba zatražiti od Župana • određuje mjesta i kapacitete prihvata pomoći na području Grada • predlaže gradonačelniku mjesta za deponiranje građevinskog otpada • po nalogu gradonačelnika izvršava i druge potrebne zadaće.
<p>JVP Knin i DVD Knin</p>	<ul style="list-style-type: none"> • Organizacija gašenja požara na prostoru koje je u mogućnosti ugasiti • Odabir sredstava za gašenje koje nije opasno za eventualno zarobljene osobe u ruševinama, imajući na umu opasnosti koje nose energenti i opasnosti koje može prouzročiti naknadno narušavanje stabilnosti oštećenih konstrukcija. • Uz gašenje obavljati i postupke razupiranja i podupiranja nestabilnih konstrukcija radi stabilizacije istih. • Usklađivanje aktivnosti raščišćavanje ruševina, spašavanje osoba i gašenje požara. • Čuvanje zgarišta do konačnog raščišćavanja objekta • Ukoliko dođe do izlivanja opasnih tvari i velikog zapaljenja traženje pomoć za gašenje od Županijske vatrogasne zajednice.
<p>PP Knin</p>	<ul style="list-style-type: none"> • Osiguranje područja • Organizacija i regulacija prometa • Sprječavanje nereda i panike • Pružanje pomoći kod organizacije evakuacije • Pružanje pomoći unesrećenima i potraga za nestalima
<p>HGSS- Stanica Šibenik</p>	<ul style="list-style-type: none"> • spašavanje i pružanje prve pomoći u nepristupačnim mjestima kada pri spašavanju treba primijeniti posebno stručno znanje i upotrijebiti opremu za spašavanje u planinama. • planiranje i vođenje akcije traganja i spašavanja za nestalim ili izgubljenim osobama. • Područja rada Gorske službe spašavanja su i urbane sredine te druga ne planinska područja. To su akcije na visokim objektima, tunelima i cijevima te ruševinama.
<p>Vlasnici i operateri cestovne infrastrukture</p>	<ul style="list-style-type: none"> • raščišćavanje ruševina i prometnica, • rušenje građevina sklonih padu, • usitnjavanje porušenih zidnih gromada na mjeru pogodnu za utovar i odvoženje na deponije, • sječenje metalnih i razbijanje betonskih konstrukcija (uz pomoć pratećih i pomoćnih strojeva i uređaja),

	<ul style="list-style-type: none"> • ravnanje terena radi lakšeg prometa i eventualnog podizanja šatorskih i drugih privremenih naselja. • izrada objekata za privremeni smještaj ljudi,
Komunalna poduzeća	<ul style="list-style-type: none"> • odvoze građevinski otpad i šute na deponije, • interveniraju na oštećenim mjestima ulične mreže i time sprečavaju izlivanje i otjecanje vode u podrumске dijelove ruševina, • skrbe o osiguranju vode za gašenje požara u područjima gdje je isključena vodovodna mreža, • skrbe o iskapčanju plinske mreže u područjima raščišćavanja ruševina, • održavanje kanalizacijske mreže i gradske čistoće,
Prijevozničke tvrtke	<ul style="list-style-type: none"> • transport unesrećenih sa područja ugroze, • suradnja i koordinacija aktivnosti s poduzećima građevinske djelatnosti i komunalnim službama.
Zdravstvene ustanove	<ul style="list-style-type: none"> • Organizacija pružanja prve medicinske pomoći • zbrinjavanje težih bolesnika • pružanje medicinske pomoći ozlijeđenima • prevencija i suzbijanje zaraznih bolesti
Veterinarska ambulanta	<ul style="list-style-type: none"> • zbrinjavanje žive i uginule stoke u ugroženim područjima • način na koji će se zbrinjavati uginula stoka, • zbrinjavanje-evakuacija stoke iz ugroženih područja, prevencija i suzbijanje zaraznih bolesti
Vlasnici i operateri kritične infrastrukture	<ul style="list-style-type: none"> • stavljanje u funkciju objekata kritične infrastrukture

5.3. Mjere i aktivnosti sustava civilne zaštite u slučaju požara otvorenog prostora

Planiranje i sudjelovanje vatrogasnih snaga u provođenju mjera zaštite i spašavanja u slučaju požara urbanog i otvorenog prostora uređeno je Procjenom ugroženosti od požara i tehnološke eksplozije te Planom zaštite od požara.

Požarna ugroženost na području Grada definirana je Procjenom ugroženosti od požara i tehnoloških eksplozija Grada Knina. Provođenje svih aktivnosti u slučaju požara obavlja se sukladno Planu zaštite od požara Grada Knina, a provode ih redovne snage vatrogastva uz pomoć gotovih snaga Grada. Moguće uključivanje ostalih snaga civilne zaštite nije unaprijed predviđeno.

Manji zahvati spašavanja i evakuacija ugroženih stanovnika obavljati će se u okviru djelovanja gotovih snaga, a prema prosudbi i koordinaciji nadležnog vatrogasnog zapovjednika. Stožer civilne zaštite će raščlambom utvrditi koje snage treba angažirati, mobilizirati ili aktivirati, sve prema zahtjevu nadležnog vatrogasnog zapovjednika. Zahtjev vatrogasnog zapovjednika mora sadržavati i sljedeće podatke:

- lokaciju ugroženog objekta ili dijela naselja kojeg treba evakuirati
- ocjenu ugroženosti objekta ili naselja s naglaskom na ugrožavanje osoba
- materijalna dobara koje treba evakuirati
- pravce provedbe evakuacije.

Pri pojavi većih požara u urbanom dijelu Grada, Gradonačelnik može prema zahtjevu nadležnog vatrogasnog zapovjednika i preporukama Stožera angažirati:

- gotove snage (distributere električne energije, plina, vode, gorsku službu spašavanja, Hrvatskih voda i sl.)
- pravne osobe od posebnog interesa za provedbu civilne zaštite,
- udruge i društva (Crveni križ, sportske i slične udruge)
- snage civilne zaštite (postrojba opće namjene).

Procjena ugroženosti od požara i tehnoloških eksplozija na području Grada obuhvaća gašenje požara stambenih objekata, gašenje požara javnih objekata, gašenje požara gospodarskih objekata i požare na otvorenom prostoru. Programima provođenja pojačanih mjera zaštite od požara za vrijeme ljetnih mjeseci razrađuju se mjere obrane i gašenja požara na otvorenom pri najvećem ugrožavanju otvorenog prostora.

U Procjeni ugroženosti od požara izračuna te su minimalne potrebne količine vode, snaga i tehnike koje treba osigurati u slučaju požara. Potreban broj vatrogasaca za gašenje požara izračunat je temeljem iskustvenih pokazatelja i pretpostavljenih uvjeta širenja požara, jer nema usvojene metode za izračun. Najveći učinak (uspješna intervencija) postiže se uz pravovremenu dojavu.

Na području Grada Knina nositelj preventivnih i represivnih aktivnosti je JVP Knin. Uz JVP Knin na području Grada djeluje i DVD Knin. JVP Knin i DVD Knin udruženi su u Vatrogasnu zajednicu Šibensko-kninske županije.

Veličina vatrogasnih snaga i tehnike planirana je Procjenom ugroženosti, a na temelju dosadašnjeg načina ustrojavanja.

Sustav dojave

Znakovi za uzbuđivanje stanovništva su zvučni signali i emitiraju se putem sirena te telefonskih i mobilnih uređaja. Svim operativnim članovima JVP Knin su osigurani mobilni uređaji. Komunikacija se ostvaruje putem telefonskih i mobilnih uređaja te radio uređaja. Na telefonski broj 193 javlja se Županijski vatrogasni operativni centar (ŽVOC).

Komunikacija među zapovjednicima vatrogasnih postrojbi tijekom akcije gašenja požara odvija se na postojećem vatrogasnom kanalu ili mobitelom.

Uključivanje vatrogasnih postrojbi

Po uzbuni dežurne osobe u operativnom dežurstvu JVP, dežurna smjena se uključuje u akciju gašenja požara u području djelovanja. Pri požaru većih razmjera ili po drugom požaru aktivira se smjena u pričuvi, postrojba DVD-a i dodatne snage.

Tablica 39. Način uključivanja vatrogasnih postrojbi

Redosljed uključivanja vatrogasnih postrojbi u akciju gašenja požara					
R.br.	Aktivnost	Dojava – način	Postrojba/tehnika	Broj ljudi	Odnosi se na
1.	Dojava požara	Telefon Mobitel RU	Dežurstvo u ŽVOC i/ili JVP	1	24- satno dežurstvo
2.	Uzbunjivanje dežurne smjene u JVP Grada i pokret	RU Mobitel Telefon Zvuk	Odjeljenje za prvi izlaz / navalno vozilo po vrsti požara i autocisterna	4-5	Ako je dežurna smjena JVP već na intervenciji uključivanje postrojbi vršiti od točke 3. Sve smjene iz ove točke se aktiviraju prema operativnom planu JVP
3.	Uzbunjivanje smjene u JVP pripremi JVP Grada i izlaz	Mobitel Telefon	Drugi izlaz JVP / vozilo po vrsti požara i autocisterna	8-10	
4.	Uzbunjivanje smjena na odmoru JVP Grada i izlaz	Mobitel Telefon	Grupa / vozilo po vrsti požara	10-16	
5.	Uzbunjivanje zapovjednika DVD Grda	Telefon Mobitel	Zapovjednik DVD	1	
6.	Uzbunjivanje odjeljenja DVD Grada i pokret	Telefon Mobitel	Prva grupa DVD / vozilo po vrsti požara	5	5 ljudi kreće na intervenciju ne čekajući puni broj (ostali moraju pristići za njima)
7.	Uzbunjivanje snaga šireg područja	RU Telefon Mobitel	Sastavi JVP, ostali DVD-ovi, dodatne snage / ostalo + helikopteri i zrakoplovi	...	Pri vrlo velikim požarima zapovjednik intervencije izvješćuje županijskog vatrogasnog zapovjednika koji odlučuje o snagama

Vatrogasna intervencija

Intervencijom zapovijeda zapovjednik postrojbe koja je prva započela s intervencijom. Kada je na mjesto događaja prva izašla vatrogasna postrojba dobrovoljnog vatrogasnog društva, zapovjednik te postrojbe zapovijeda vatrogasnom intervencijom do dolaska javne vatrogasne postrojbe kada zapovijedanje preuzima zapovjednik u toj postrojbi.

Ako zapovjednik koji zapovijeda vatrogasnom intervencijom ocijeni da raspoloživim sredstvima i snagama nije u mogućnosti uspješno obaviti intervenciju, o događaju odmah izvješćuje nadređenog vatrogasnog zapovjednika koji preuzima zapovijedanje intervencijom.

Kada događaj prelazi granice Grada zapovijedanje preuzima zapovjednik vatrogasnih postrojbi vatrogasne zajednice područja ili županijski vatrogasni zapovjednik.

Zapovjednika JVP i njegova zamjenika imenuje Gradonačelnik. Zapovjednika postrojbe DVD-a imenuje nadležno vatrogasno društvo a potvrđuje ga Gradonačelnik.

Odluku o uključivanju većeg broja postrojbi u akciju gašenja požara donosi vatrogasni zapovjednik na prijedlog voditelja intervencije.

Zadaće javne vatrogasne postrojbe i postrojbi dobrovoljnog vatrogasnog društva određene su člancima Zakona o vatrogastvu („Narodne novine“ broj 106/99, 117/01, 36/02, 96/03, 139/04, 174/04, 38/09 i 80/10).

JVP može efikasno intervenirati u vremenu do 15 minuta na cijelom području Grada, što je prvi izlaz JVP, dok je drugi izlaz JVP moguć unutar 30 minuta. Suradnja s DVD-om osigurava JVP pravovremenu pomoć u ljudstvu i tehnici.

Snage u intervenciji zamjenjuju se svježim snagama iz pričuve u pravilu nakon 4 sata djelovanja na temelju procjene i odluke voditelja akcije gašenja.

Uključivanje drugih snaga u akciju gašenja požara

Vatrogasne snage izvan područja Grada Knina, a unutar vatrogasne zajednice uključuju se u bilo koji požar na području vatrogasne zajednice, po zapovijedi županijskog vatrogasnog zapovjednika u skladu sa županijskim Planom zaštite od požara.

U akciju gašenja požara šuma i otvorenih prostora uključuju se **Hrvatske šume, Podružnica Split, Šumarija Knin** s interventnom skupinom za gašenje požara.

Hrvatska vojska se uključuje u akciju gašenja požara prema Planu i na zahtjev županijskog vatrogasnog zapovjednika.

Kod većih požara otvorenih prostora osiguravaju se **teški građevinski strojevi** radi izrade protupožarnih projsjeka i zapreka.

Uključivanje **vatrogasnog zrakoplova ili helikoptera** vrši se po zahtjevu županijskog vatrogasnog zapovjednika ili osobe koju za to ovlasti, prema Planu djelovanja i indeksu opasnosti od požara.

Uključivanje službi i poduzeća u akciju gašenja

Uključivanje distributera električne energije

Po potrebi isključenja napajanja voditelj vatrogasne intervencije poziva dispečere distribucija. Za prekidanje dotoka u slučaju nedostupnosti dežurne osobe na području obučavaju se i pripadnici JVP

Tablica 40. Pozivanje distributera električne energije

Naziv poduzeća	Telefon	Adresa
HEP-ODS d.o.o., Elektra Šibenik	022/ 341 600	Ante Šupuka 1, 22000 Šibenik
HEP-ODS d.o.o., Pogon Knin – dežurni	022/ 662 338	4.gardijske 50, 22300 Knin

Uključivanje komunalnih poduzeća

Po potrebi osiguranja povećanog protoka vode voditelj vatrogasne intervencije uključuje u akciju gašenja požara dežurnu službu poduzeća za opskrbu vodom. Za potrebe prikupljanja i odlaganja otpada te motrenje odlagališta otpada uključuje se komunalno poduzeće.

Tablica 41. Pozivanje komunalnih poduzeća

Naziv poduzeća	Telefon	Adresa
Komunalno poduzeće d.o.o. Knin	022/ 660 049	Trg Oluje 5. kolovoza 1995. br. 9, 22300 Knin
Čistoća i zelenilo d.o.o. Knin	022/ 668 163	Trg Oluje 5. kolovoza 1995. br. 9, 22300 Knin

Uključivanje službi prve pomoći

Kod velikih požara, u kojima se događaju povrede ili nesreće, potrebno je uključiti ekipu za prvu medicinsku pomoć.

Transport teško ozlijeđenih se vrši vozilima hitne pomoći ili ambulantnim vozilima bolnice. Transport lakše ozlijeđenih vrši se vozilima postrojbi.

Tablica 42. Pozivanje hitne pomoći

Naziv poduzeća	Telefon	Adresa
Zavod za hitnu medicinu ŠKŽ, Ispostava Knin	112, 194	Kneza Ivana Nelipića 1, 22300 Knin
Dom zdravlja Knin	022/ 664 017	Kneza Ivana Nelipića 1, 22300 Knin
Opća i veteranska bolnica „Hrvatski ponos“	022/ 641 101 022/ 641 103	Kralja Svetoslava Suronje 12, 22300 Knin

Uključivanje drugih pravnih osoba

Pri velikim intervencijama u trajanju preko 8 sati osigurava se opskrba gasitelja hranom i pićem. Preuzimanje i dopremu hrane i pića vrše vatrogasne postrojbe osobnim snagama i sredstvima. Također se kod većih požara otvorenih prostora uključuju pravne osobe koje posjeduju teške građevinske strojeve radi izrade protupožarnih prosjeka i zapreka.

Tablica 43. Subjekti za opskrbu hranom i pićem

Naziv poduzeća	Telefon	Adresa
Konzum d.d., odgovorna osoba	0800 400 000	Sjedište: M. Čavića 1a, 10000 Zagreb
Lidl d.d., odgovorna osoba	0800 200 220	Sjedište: Ulica Ljudevita Posavskog 53, 10410 Velika Gorica
Spar Hrvatska d.o.o., odgovorna osoba	0800 7727	Sjedište: Slavonska avenija 50, 10000 Zagreb
Restoran Ivan	022/ 660 921	Ulica Domovinskog rata 20, 22300 Knin
Hotel Mihovil	022/ 664 444	Ante Anića 3, 22300 Knin
Restoran Tri lovca	022/662 642	4.gardijske 32, 22300 Knin
Dom oružanih snaga RH „Kralj Zvonimir“		Ulica dr. Franje Tuđmana 34, 22300 Knin

Pravne osobe koje posjeduju opasne tvari i ostali objekti i prostori s povećanom opasnosti od požara navedeni su u poglavlju 4.3., pod naslovom *Gospodarski subjekti na području Grada Knina (i objekti s opasnim tvarima)*.

Provođenje evakuacije ugroženih

U slučaju procjene vatrogasnog zapovjednika da je sa određene lokacije, što se češće javlja kod požara urbanog prostora, potrebno provesti evakuaciju stanovništva isto se provodi uz angažman Povjerenika civilne zaštite i ostalih potrebnih snaga.

U slučaju požara otvorenog prostora, evakuacija stoke se ne provodi već se ista pušta izvan zatvorenog prostora te sakuplja po stavljanju požara pod kontrolu.

Evakuaciji podliježu sljedeće skupine stanovništva:

- trudnice
- majke s djecom do 12 godina
- djeca do navršениh 15 godina
- bolesni, nemoćni, nepokretne osobe
- osobe s posebnim potrebama i osobe starije od 75 godina života.

Ostali stanovnici će izvršiti samoevakuaciju koristeći vlastita prometna sredstva i preporučene putove za evakuaciju.

Pravce evakuacije zavisno od nastale situacije ugroženog područja će odrediti Stožer civilne zaštite u suradnji s PP Knin i povjerenicima civilne zaštite. U slučaju prepreka na glavnim prometnicama evakuacija će se provoditi najprohodnijim i najsigurnijim prometnicama i putevima.

Zbrinjavanje evakuiranih

Ukoliko dođe do evakuacije stanovništva s određenog područja, a procijenjeno je da se povratak istih neće moći osigurati unutar 24 sata, za evakuirane se provodi mjera zbrinjavanja sukladno ranije propisanim postupcima u ovome Planu.

Potrebu za zbrinjavanjem imaju sve kategorije stanovništva koje su evakuirane u slučajevima određenih ugroza te stanovništvo koje je ostalo u svojem prebivalištu bez osnovnih uvjeta za život i kojima je potrebna tuđa pomoć i skrb.

Objekti za zbrinjavanje na području Grada Knina navedene su u prilogu 23.

U slučaju nemogućnosti prihvata stanovništva na predviđenim mjestima, lokacije za prihvata ugroženog stanovništva odredit će Stožer civilne zaštite prema raspoloživim kapacitetima.

Zadaci civilne zaštite

Nositelj	Obveza
Stožer CZ	<ul style="list-style-type: none">• utvrđivanje opsega nesreće i težine štetnih posljedica• analiza potrebnog angažmana na organiziranom spašavanju ugroženog stanovništva• provjera prisutnosti potrebnih snaga na području Grada, odlučivanje o dostatnosti snaga za spašavanje te mobiliziranje po nalogu gradonačelnika• analizira prioritete uključivanja funkcije kritične infrastrukture na isključenim dionicama• surađuje s pravnim osobama u svrhu što bržeg povratka u funkciju objekata kritične infrastrukture i objekata od javnog značaja• predlaže gradonačelniku uporabu dopunskih snaga za učinkovito gašenje požara• raščišćavanje prometnica i brzi povratak u funkciju objekata kritične infrastrukture odnosno objekata od javnog značaja• koordinira provedbu mjera medicinskog zbrinjavanja i potrebe angažiranja dopunske pomoći s više hijerarhijske razine• priprema obavijesti stanovništvu o evakuaciji• obavlja nadzor i koordinaciju evakuacije

	<ul style="list-style-type: none"> • određuje potrebna prijevozna sredstva za provedbu evakuacije i listu posjednika sa podacima za pozivanje (vrsta, kapacitet prijevoza, adrese, telefoni i sl.) • predlaže gradonačelniku vrstu i količinu prijevoznih sredstava koja treba zatražiti od Župana • određuje mjesta i kapacitete prihvata pomoći na području Grada • predlaže gradonačelniku mjesta za deponiranje građevinskog otpada • po nalogu gradonačelnika izvršava i druge potrebne zadaće.
JVP Knin i DVD Knin	<ul style="list-style-type: none"> • Organizacija gašenja požara na prostoru koje je u mogućnosti ugasiti • Odabir sredstava za gašenje koje nije opasno za eventualno zarobljene osobe, imajući na umu opasnosti koje nose energenti i opasnosti koje može prouzročiti naknadno narušavanje stabilnosti oštećenih konstrukcija. • Uz gašenje obavljati i postupke razupiranja i podupiranja nestabilnih konstrukcija radi stabilizacije istih. • Usklađivanje aktivnosti raščišćavanje ruševina, spašavanje osoba i gašenje požara. • Čuvanje zgarišta do konačnog raščišćavanja objekta • Ukoliko dođe do izlivanja opasnih tvari i velikog zapaljenja traženje pomoć za gašenje od Županijske vatrogasne zajednice.
PP Knin	<ul style="list-style-type: none"> • Osiguranje područja • Organizacija i regulacija prometa • Sprječavanje nereda i panike • Pružanje pomoći kod organizacije evakuacije • Pružanje pomoći unesrećenima i potraga za nestalima
HGSS- Stanica Šibenik	<ul style="list-style-type: none"> • spašavanje i pružanje prve pomoći u nepristupačnim mjestima kada pri spašavanju treba primijeniti posebno stručno znanje i upotrijebiti opremu za spašavanje u planinama. • planiranje i vođenje akcije traganja i spašavanja za nestalim ili izgubljenim osobama. • Područja rada Gorske službe spašavanja su i urbane sredine te druga ne planinska područja. To su akcije na visokim objektima, tunelima i cijevima te ruševinama.
Vlasnici i operateri cestovne infrastrukture	<ul style="list-style-type: none"> • raščišćavanje ruševina i prometnica, • rušenje građevina sklonih padu, • usitnjavanje porušenih zidnih gromada na mjeru pogodnu za utovar i odvoženje na deponije, • sječenje metalnih i razbijanje betonskih konstrukcija (uz pomoć pratećih i pomoćnih strojeva i uređaja), • ravnjanje terena radi lakšeg prometa i eventualnog podizanja šatorskih i drugih privremenih naselja. • izrada objekata za privremeni smještaj ljudi,
Komunalna poduzeća	<ul style="list-style-type: none"> • odvoze građevinski otpad i šute na deponije, • interveniraju na oštećenim mjestima ulične mreže i time sprečavaju izlivanje i otjecanje vode u podrumске dijelove ruševina, • skrbe o osiguranju vode za gašenje požara u područjima gdje je isključena vodovodna mreža, • skrbe o iskapčanju plinske mreže u područjima raščišćavanja ruševina, • održavanje kanalizacijske mreže i gradske čistoće,
Prijevozničke tvrtke	<ul style="list-style-type: none"> • transport unesrećenih sa područja ugroze,

	<ul style="list-style-type: none">• suradnja i koordinacija aktivnosti s poduzećima građevinske djelatnosti i komunalnim službama.
Zdravstvene ustanove	<ul style="list-style-type: none">• Organizacija pružanja prve medicinske pomoći• zbrinjavanje težih bolesnika• pružanje medicinske pomoći ozlijeđenima• prevencija i suzbijanje zaraznih bolesti
Veterinarska ambulanta	<ul style="list-style-type: none">• zbrinjavanje žive i uginule stoke u ugroženim područjima• način na koji će se zbrinjavati uginula stoka,• zbrinjavanje-evakuacija stoke iz ugroženih područja, prevencija i suzbijanje zaraznih bolesti
Vlasnici i operateri kritične infrastrukture	<ul style="list-style-type: none">• stavljanje u funkciju objekata kritične infrastrukture

5.4. Mjere i aktivnosti sustava civilne zaštite u slučaju ekstremnih vremenskih uvjeta

Ekstremni vremenski uvjeti (ekstremne temperature)

Sukladno Procjeni rizika zadnjih godina dolazi do pojave sve većih posljedica ekstremnih vremenskih uvjeta, prije svega ekstremnih temperatura. Ekstremne temperature predstavljaju najveću opasnost za stanovništvo, uzrokujući zdravstvene probleme i povećani broj smrtnih slučajeva.

Dugotrajnije razdoblje izrazito toplog vremena kada se javljaju i ekstremne temperature odnosno ekstremna toplina, pri čemu je temperatura zraka značajno viša od prosječne temperature, a nerijetko praćenog i visokim postotkom vlage u zraku, može biti uzrok suše ili toplinskog vala.

Osobito ugrožene skupine ljudi su mala djeca, kronični bolesnici, starije osobe te ljudi koji rade na otvorenom prostoru kao građevinski radnici, osobe zadužene za održavanje cesta i javnih površina i sl.. Nepovoljan učinak mogu uzrokovati toplinski valovi koji traju dulje vrijeme.

Dugotrajni nedostatak padalina uzrokuje manjak vlage u zemlji što direktno ugrožava poljoprivredu koja ovisi o sadržaju vlage. Posljedice se vide i u sustavu vodoopskrbe i proizvodnji električne energije.

Zaštita ugroženih objekata kritične infrastrukture

Tablica 44. Način zaštite ugroženih objekata kritične infrastrukture

Nositelj	Operativni postupci, kapaciteti i operativni doprinos Grada Knina	Izvršitelji
Grad Knin (Gradonačelnik)	<ul style="list-style-type: none"> provedba osiguranja tehničke zaštite proizvodnih objekata i distribucijske mreže provedba osiguranja neometanog djelovanja ključnih procesa i operacija provedba osiguranja zamjenskog specijalističkog osoblja i opreme provedba preseljenja infrastrukture drugi načini zaštite 	<ul style="list-style-type: none"> HEP-ODS d.o.o., Elektra Šibenik - pogon Knina Komunalno poduzeće d.o.o. Knin Hrvatski telekom d.d. VIPnet d.o.o. Tele2 d.o.o. Ceste Šibenik d.o.o. Županijska uprava za ceste Hrvatske željeznice

Organizacija provođenja mjera i aktivnosti sudionika operativnih snaga za preventivnu zaštitu i otklanjanje posljedica

Od posljedica suše mogu se očekivati i nedostatak pitke vode, slabiji prinosi voća i povrća u toj godini, stradavanje životinja, a dugoročno gledano zbog sušenja tla i sušenje voćaka te drugih višegodišnjih nasada.

Tablica 45. Mjere i aktivnosti za preventivnu zaštitu i otklanjanje posljedica

Nositelj	Operativni postupci, kapaciteti i operativni doprinos Grada Knina	Izvršitelji
Grad Knin (Gradonačelnik) JVP i DVD Knin	<ul style="list-style-type: none"> osiguranje preventivnih mjera snabdijevanje stanovništva vodom i hranom doprema vode iz izvorišta, cisterni i bunara 	<ul style="list-style-type: none"> JVP Knin DVD Knin vlasnici kritične infrastrukture Komunalno poduzeće d.o.o.

		<ul style="list-style-type: none"> • tvrtke i obrti koji mogu pomoći materijalno-tehničkim sredstvima
--	--	--

Organizacija pružanja prve pomoći i psihološke potpore

Zbog velikih razlika u temperaturi zraka (nagli pad ili nagli rast) ljudski organizam ulazi u stanje šoka odnosno tzv. toplotnog udara. Ignoriranje upozorenja o pojavi toplinskih valova značajno utječe na stanovništvo te stočni fond i poljoprivredni urod. Posljedice se javljaju boravkom stanovništva na direktnom suncu te u zatvorenim prostorijama koje nemaju adekvatan rashladni sistem, odnosno nema potrebnog prozračivanja ili provjetravanja posebno u uvjetima visoke vlage u zraku. Kod jačeg toplinskog vala moguća je dehidracija i pregrijavanje organizma, što može dovesti do iscrpljenosti. U oba slučaja potrebna je liječnička pomoć. Toplina može biti okidač za uzrok mnogih zdravstvenih stanja i izazvati umor, srčani udar ili konfuziju, inzult te pogoršati postojeće stanje kod kroničnih bolesnika. Pri povećanoj učestalosti i intenzitetu ekstremnih (toplinski valova) vremenskih prilika povećana je ukupna smrtnost i specifičan uzrok smrti, povećan je broj prijema u bolnicu za sve uzroke, posebno dijagnoze bolesti dišnog, kardiovaskularnog i bubrežnog sustava, dijabetesa, mentalnog zdravlja, i to prvenstveno starijih osoba, djece i ljudi s već postojećim kroničnim bolestima.

Očekuje se 20% više hitnih intervencija, viša stopa bolovanja radno aktivnog stanovništva, kao i više komplikacija i smrtnih ishoda kod ranjivih skupina stanovništva i radnika na otvorenom.

U sastavu nekog od procesa nastalih kao rezultat/posljedica događaja opisanih scenarijem prema Procjeni rizika, bilo bi oko 1.500 ljudi, a pomoć bi zatražilo oko 150 osoba (tražile bi pomoć liječnika ili imale komplikacije).

Tablica 46. Osiguranje prve pomoći

Nositelj	Operativni postupci, kapaciteti i operativni doprinos Grada Knina	Izvršitelji
Grad Knin (Gradonačelnik)	<ul style="list-style-type: none"> • prikupljanje informacija o stanju objekata za pružanje zdravstvenih usluga • prikupljanje informacije o stanju medicinske opreme i zaliha lijekova te sanitetskog materijala 	<ul style="list-style-type: none"> • Stožer civilne zaštite
	<ul style="list-style-type: none"> • pružanje prve medicinske pomoći i psihološke potpore unesrećenima • medicinsko zbrinjavanje • psihološka potpora 	<ul style="list-style-type: none"> • Zavod za hitnu medicinu ŠKŽ • Dom zdravlja Knin • Opća bolnica „Hrvatski ponos“ Knin • GDCK Knin • Centar za socijalnu skrb Knin

Organizacija pružanja veterinarske pomoći

Tablica 47. Pružanje veterinarske pomoći

Nositelj	Operativni postupci, kapaciteti i operativni doprinos Grada Knina	Izvršitelji
Grad Knin (Gradonačelnik)	<ul style="list-style-type: none"> • prikupljanje informacija o stoci i domaćim životinjama koje su bez nadzora • traženje podataka od Gradonačelnika i predsjednika Mjesnih odbora 	<ul style="list-style-type: none"> • Stožer civilne zaštite

	<ul style="list-style-type: none"> • pomoć u pronalaženju smještaja za stoku i domaće životinje 	
	<ul style="list-style-type: none"> • praćenje stanja i provođenje aktivnosti na sprečavanju nastanka ili širenja zaraznih bolesti 	<ul style="list-style-type: none"> • Veterinarska ambulanta Knin

Organizacija evakuacije i zbrinjavanja

Tablica 48. Evakuacija i zbrinjavanje

Nositelj	Operativni postupci, kapaciteti i operativni doprinos Grada Knina	Izvršitelji
Grad Knin (Gradonačelnik)	<ul style="list-style-type: none"> • provođenje evakuacije sukladno uputama Stožera civilne zaštite 	<ul style="list-style-type: none"> • Stožer civilne zaštite • Postrojba civilne zaštite • GDCK Knin • Centar za socijalnu skrb Knin • prijevozničke tvrtke ((Prilog 12.)

Najugroženije skupine ljudi su mala djeca, kronični bolesnici, starije osobe te ljudi koji rade na otvorenom prostoru (građevinski radnici, osobe zadužene za održavanje cesta i javnih površina i sl.).

Osobe o kojima treba posebno voditi brigu i pomagati su:

- trudnice
- majke s djecom do 12 godina
- djeca do navršanih 15 godina
- bolesni, nemoćni, nepokretne osobe
- osobe s posebnim potrebama i osobe starije od 75 godina života.

Fizička i socijalna izolacija starijih osoba dodatno povećava opasnost od umiranja tijekom toplinskog vala.

Obavještavanje javnosti

Tablica 49. Obavještavanje javnosti

Nositelj	Operativni postupci, kapaciteti i operativni doprinos Grada Knina	Izvršitelji
Grad Knin (Gradonačelnik)	<p>Prema Standardnom operativnom postupku za korištenje vremenskih prognoza DHMZ-a obavijest o nadolazećoj opasnosti dolazi u Centar 112, Područni ured Šibenik koji zatim obavještava Gradonačelnika</p> <p>Obavijest sredstvima javnog priopćavanja daje Gradonačelnik ili osoba koju ovlasti.</p> <ul style="list-style-type: none"> • službena objava podataka o žrtvama • stanje na pogođenom području • opasnostima za ljude materijalna dobra i okoliš • mjerama koje se poduzimaju • putovima evakuacije i lokacijama za prihvat i pružanje prve medicinske 	<ul style="list-style-type: none"> • Gradonačelnik

	pomoći <ul style="list-style-type: none"> • provođenju osobne i uzajamne zaštite • sudjelovanju i suradnji s operativnim snagama civilne zaštite • pristupu dodatnim informacijama • ostalim činjenicama u svezi sa specifičnim okolnostima događaja 	
--	--	--

Zadaće civilne zaštite

Nositelj	Obveza
Stožer CZ	<ul style="list-style-type: none"> • utvrđivanje opsega nesreće i težine štetnih posljedica • utvrđivanje trajanja toplinskog udara, praćenje daljnje prognoze • provjera prisutnosti potrebnih snaga na području Grada, odlučivanje o dostatnosti snaga za spašavanje te mobiliziranje po nalogu gradonačelnika • analizira prioritete uključivanja funkcije kritične infrastrukture na isključenim dionicama • surađuje s pravnim osobama u svrhu što bržeg povratka u funkciju objekata kritične infrastrukture i objekata od javnog značaja • predlaže gradonačelniku uporabu dopunskih snaga za učinkovito gašenje požara • brzi povratak u funkciju objekata kritične infrastrukture odnosno objekata od javnog značaja • koordinira provedbu mjera medicinskog zbrinjavanja i potrebe angažiranja dopunske pomoći s više hijerarhijske razine • priprema obavijesti stanovništvu o evakuaciji • obavlja nadzor i koordinaciju evakuacije • određuje potrebna prijevozna sredstva za provedbu evakuacije i listu posjednika sa podacima za pozivanje (vrsta, kapacitet prijevoza, adrese, telefoni i sl.) • predlaže gradonačelniku vrstu i količinu prijevoznih sredstava koja treba zatražiti od Župana • određuje mjesta i kapacitete prihvata pomoći na području Grada • po nalogu gradonačelnika izvršava i druge potrebne zadaće.
JVP Knin i DVD Knin	<ul style="list-style-type: none"> • Organizacija gašenja požara na otvorenom prostoru u slučaju izbijanja požara • Odabir sredstava za gašenje koje nije opasno za stanovništvo, imajući na umu opasnosti koje nose energenti i opasnosti koje može prouzročiti naknadno narušavanje stabilnosti oštećenih konstrukcija. • Uz gašenje obavljati i postupke razupiranja i podupiranja nestabilnih konstrukcija radi stabilizacije istih. • Čuvanje zgarišta do konačnog raščišćavanja objekta • Ukoliko dođe do izlivanja opasnih tvari i velikog zapaljenja traženje pomoć za gašenje od Županijske vatrogasne zajednice. • Dovoz pitke vode stanovnicima koji ostanu bez vode i na teško pristupačnim područjima
PP Knin	<ul style="list-style-type: none"> • Osiguranje područja • Organizacija i regulacija prometa • Sprječavanje nereda i panike • Pružanje pomoći kod organizacije evakuacije

	<ul style="list-style-type: none"> • Pružanje pomoći unesrećenima i potraga za nestalima
HGSS- Stanica Šibenik	<ul style="list-style-type: none"> • spašavanje i pružanje prve pomoći u nepristupačnim mjestima • planiranje i vođenje akcije traganja i spašavanja za nestalim ili izgubljenim osobama.
Vlasnici i operateri cestovne infrastrukture	<ul style="list-style-type: none"> • održavanje prohodnosti prometnica za hitne slučajeve • izrada objekata za privremeni smještaj ljudi,
Komunalna poduzeća	<ul style="list-style-type: none"> • interveniraju na oštećenim mjestima ulične mreže i time sprečavaju izlivanje i otjecanje vode u podrumске dijelove ruševina, • skrbe o osiguranju dovoljnih količina vode za piće • održavanje kanalizacijske mreže i gradske čistoće, • redovit odvoz smeća
Zdravstvene ustanove	<ul style="list-style-type: none"> • Organizacija pružanja prve medicinske pomoći • zbrinjavanje težih bolesnika • pružanje medicinske pomoći
Veterinarska ambulanta	<ul style="list-style-type: none"> • zbrinjavanje žive i uginule stoke u ugroženim područjima • način na koji će se zbrinjavati uginula stoka, • zbrinjavanje-evakuacija stoke iz ugroženih područja, prevencija i suzbijanje zaraznih bolesti
Vlasnici i operateri kritične infrastrukture	<ul style="list-style-type: none"> • stavljanje u funkciju objekata kritične infrastrukture

5.5. Mjere i aktivnosti sustava civilne zaštite u slučaju epidemije i sanitarnih opasnosti te nesreća na odlagalištima otpada

Preventivne mjere u slučaju epidemije

Preventivne aktivnosti vezane uz provedbe mjera za slučaj pojave epidemija provodi Zavod za javno zdravstvo Šibensko-kninske županije kao dio svojih redovnih poslova. Zato je ZZJZ ŠKŽ stručni voditelj i svih ostalih potrebnih aktivnosti na provedbi preventivnih mjera za slučajeve pojave epidemije na području cijele županije.

Potrebne mjere zaštite od prijeteće epidemije će se precizirati planom pripravnosti za tu epidemiju. Isti će izraditi ZZJZ ŠKŽ za cijelu županiju. Županija će provedbu definirati svojim Planom. Županija će na taktičkoj razini pružiti logistički oslonac za provedbu svih preventivnih mjera, a pripremne radnje na primjeni preventivni mjera provodi njen Stožer, odnosno, ako to zahtijeva ministar zdravlja posebno osnovan Županijski stožer zdravstva.

Organiziranje provedbe mjera u slučaju epidemija ponajprije se obavlja na strateškoj (državnoj) razini, jer se očekuje da će epidemije nastati izvan granica Hrvatske i kad prijeđe granicu zahvatiti će istovremeno više županija.

Preventivne mjere provode ovlaštene pravne osobe, po nalogu Stožera za zdravstvo, sukladno Planu pripravnosti za određenu epidemiju te uz stručni nadzor ZZJZ županije. Odluku za isto donosi župan.

Organizacija preventivnih mjera za slučajeve epidemija, epizootija i biljnih bolesti

Tablica 50. Preventivne mjere

Nositelj	Operativni postupci, kapaciteti i operativni doprinos Grada Knina	Izvršitelji
Grad Knin (Gradonačelnik) Građani ZZJZ ŠKŽ Veterinarske i agrarne službe	<ul style="list-style-type: none"> organiziran sustav trajne pripravnosti epidemiologa s ciljem ranog otkrivanja izvora zaraze i putova prenošenja zaraze 	<ul style="list-style-type: none"> ZZJZ ŠKŽ Odjel kliničke mikrobiologije ZZJZ ŠKŽ Odjel epidemiologije ZZJZ ŠKŽ Odjel zdravstvene ekologije ZZJZ ŠKŽ
	<ul style="list-style-type: none"> preventivne mjere će se poduzimati ovisno o uzročniku, odnosno o bolesti koja je izazvala epidemiju u suradnji sa nadležnim službama 	<ul style="list-style-type: none"> dežurni epidemiolog Hrvatskog zavoda za javno zdravstvo sanitarna inspekcija veterinarska inspekcija Centar 112 Stožer CZ Grada Knina
	<ul style="list-style-type: none"> rano otkrivanje izvora zaraze i putova širenja laboratorijsko ispitivanje uzročnika provođenje protuepidemijskih DDD mjera zdravstveni nadzor nad kliconošama, zaposlenicima i drugim osobama zdravstveni odgoj imunizacija, seroprofilaksa i hemoprofilaksa 	<ul style="list-style-type: none"> ZZJZ ŠKŽ
	<ul style="list-style-type: none"> prijavlivanje 	<ul style="list-style-type: none"> sve zdravstvene ustanove

	<ul style="list-style-type: none"> • prijevoz, izolacija i liječenje oboljelih 	<ul style="list-style-type: none"> • Opća i veteranska bolnica „Hrvatski ponos“ Knin
	<ul style="list-style-type: none"> • provođenje preventivne i obvezne preventivne DDD 	<ul style="list-style-type: none"> • ovlaštene pravne osobe • ZZJZ ŠKŽ
	<ul style="list-style-type: none"> • informiranje zdravstvenih radnika i pučanstva 	<ul style="list-style-type: none"> • Stožer za krizna stanja Ministarstva zdravstva • ZZJZ ŠKŽ

Organizacija provođenja kurativnih mjera u slučaju epidemije, epizootije i biljnih bolesti

Kurativne se mjere provode sukladno važećem Planu pripravnosti za određenu epidemiju i sukladno Zakonu o zaštiti pučanstva od zaraznih bolesti (NN 79/07, 113/08, 43/09 i 130/17).

Planom se predviđa broj oboljelih, broj oboljelih s težom kliničkom slikom, broj umrlih u epidemiji, predviđeno trajanje epidemije, način zbrinjavanja oboljelih, osoba s težom kliničkom slikom te način postupanja s osobama koje su bile u doticaju s oboljelim osobama. Također se propisuje način asanacije prostorija i dezinfekcije predmeta koje su bile u doticaju s oboljelim. U planu se navodi potreba i način izoliranja područja gdje je zaraza utvrđena te potreba uvođenja mjere nadzora nad kretanjem stanovništva u i iz tih područja. Planom se također navode broj potrebnih ekipa za liječenje i zdravstveni nadzor, potrebni materijali i lijekovi te osobna zaštitna sredstva ekipa angažiranih u provođenju mjera zdravstvene skrbi. Također se određuju mjesta liječenja oboljelih (kućna njega ili u zdravstvenim ustanovama), potrebna prilagodba zdravstvenih ustanova za prihvata većeg broja oboljelih osoba i mogućnosti prenamjene ostalih objekata za potrebe liječenja, njihov kapacitet te potreba izgradnje privremenog kampa za smještaj oboljelih osoba kojima je nužna stacionarna zdravstvena skrb, a koji se ne mogu zbrinuti u postojeće zdravstvene ustanove niti u privremeno prilagođene građevine.

Zavod za javno zdravstvo Šibensko-kninske županije provodi stručni nadzor nad provedbom kurativnih mjera prilikom epidemija, potrebnih prilagodbi postojećih objekata, ekipiranja i osiguranja materijalnih sredstava za provedbu mjera.

Provedbu kurativnih mjera obavljaju liječničke ekipe ustrojene sukladno Planu, a pod nadzorom Županijskog stožera zdravstva koji je stručno koordinativno tijelo Stožera civilne zaštite županije.

Gradonačelnik mora provesti mobilizaciju smještajnih kapaciteta za provedbu kurativnih mjera za potrebe Grada, kao i ostalih potrebnih kapaciteta (priprema hrane, osiguranje funkcije kritične infrastrukture i sl.) u situaciji pojave epidemije.

Tablica 51. Provođenje kurativnih mjera u slučaju epidemije

Nositelj	Operativni postupci, kapaciteti i operativni doprinos Grada Knina	Izvršitelji
Grad Knin (Gradonačelnik)	<ul style="list-style-type: none"> • provođenje mjera u slučaju pojave epizootija kao što su ptičja gripa, svinjska kuga, kravlje ludilo te druge bolesti • sprječavanje širenja zaraznih bolesti (u stambenim objektima, javnim prostorima, sredstvima javnog prijevoza i prijevoza namjernica) provedbom DDD postupaka • izoliranje kliconoše • prijava zarazne bolesti • laboratorijsko ispitivanje uzročnika zaraznih bolesti 	<ul style="list-style-type: none"> • ZZJZ Šibensko-kninske županije • Odjel kliničke mikrobiologije ZZJZ ŠKŽ • Odjel epidemiologije ZZJZ ŠKŽ • Odjel zdravstvene ekologije ZZJZ ŠKŽ • Dom zdravlja Knin • Opća i veteranska bolnica „Hrvatski ponos“ • Veterinarska ambulanta Knin • poljoprivredne stanice

	<ul style="list-style-type: none"> • određivanje mjesta za karantenu (za slučaj epidemije/epizootije) • stavljanje pod nadzor zdravlje zdravstvenih radnika koji skrbe za oboljele i koji rade u proizvodnji i distribuciji lijekova • provjeravanje zdravlja osobama školskih, predškolskih i drugih ustanova gdje borave djeca • stavljanje pod zdravstveni nadzor osobe koje posluju sa namirnicama i koje se bave poslovima osobnih usluga (frizeri, za njegu lica i tijela) • provođenje vakcinacije • određivanje mjesta higijenskog odlaganja otpada • obavljanje pogreba i iskopavanje umrlih (uz suglasnost službe za unutarne poslove) 	<ul style="list-style-type: none"> • Policijska postaja Knin • sanitarna inspekcija • veterinarska inspekcija • vlasnici stoke / poljoprivrednici • Snage civilne zaštite i ostale snage Grada Knina
--	---	---

Organizacija sudjelovanja uključivanja dodatnih operativnih snaga i nositelja u provođenje mjera naloženih od strane nadležnih službi

Nositelj provedbe svih mjera zaštite u slučaju epidemije je Stožer zdravstva Šibensko-kninske županije, a terenski nadzor, koordinaciju i neposredno sudjelovanje u dijelu provedbe kurativnih mjera obavlja Zavod za javno zdravstvo Šibensko-kninske županije. Pretežne aktivnosti u provedbi kurativnih mjera obavljaju timovi primarne zdravstvene zaštite, dok će se liječenje obavljati u bolničkim stacionarima uz angažman hitne medicinske pomoći.

Timovi primarne zdravstvene zaštite i bolnice nisu u potpunosti spremne za preuzimanje velikog broja oboljelih u slučaju epidemije pa će se morati preorganizirati, proširiti kapacitete prihvata i povećati broj timova sa zadatkom prihvata i liječenja oboljelih u slučaju epidemije. Svaka epidemija ima svoje posebnosti pa se i pristup liječenju razlikuje od bolesti do bolesti.

Najveće probleme bi zadale takozvane karantenske epidemije jer se niti lakši slučajevi ne mogu liječiti kod kuće, kako je to uobičajeno za epidemije gripe i neka druga oboljenja. Provedba obavezne protuepidemijske dezinfekcije, dezinsekcije i deratizacije može biti u nekim slučajevima neučinkovita, zbog prisutnosti zajedničkih instalacija kanalizacije i eventualno drugih putova prijenosa i mjesta razmnožavanja uzročnika ili posrednika u prijenosu. U tim slučajevima moguće je da se cijela naselja moraju smatrati kontaminiranim uzročnikom karantenske epidemije pa se moraju uskratiti i neka ustavom zagwarantirana prava stanovništvu, kao sloboda kretanja, što je u nadležnosti Vlade. Za provedbu navedenih mjera često će se morati angažirati i vojska kako bi spriječili bijeg uplašenog stanovništva iz karantenskom epidemijom pogođenog područja.

Iz istih razloga mjesta za liječenje karantenske epidemije moraju biti potpuno odvojeni od nezahvaćenih naselja ili njihovih dijelova. Pri tome treba onemogućiti svaku međusobnu vezu koja bi mogla uzrokovati prijenos epidemije na ostali nezahvaćeni dio područja, da se spriječe prirodne migracije posrednika u prijenosu te da se prijenosnici mogu uspješno kontrolirati provedbom obavezne dezinfekcije, dezinsekcije i deratizacije.

Mora se također voditi i računa o prirodnim migracijama prijenosnika pa se kod odabira lokacija za liječenje karantenskih oboljenja i proglašenja područja moguće kontaminacije mora uvažiti i mišljenje Veterinarske ambulante.

Smještajni kapaciteti zdravstvenih ustanova bi u uvjetima epidemije bili ozbiljan ograničavajući čimbenik, jer Opća i veteranska bolnica „Hrvatski ponos“ nema dovoljne smještajne

kapacitete za medicinsko zbrinjavanje osoba s teškom kliničkom slikom niti u slučaju pandemije gripe. Morat će se osnovati privremeni medicinski kamp. Za preglede i liječenje novooboljelih trebati će veliki broj medicinskih timova (liječnik, medicinska sestra, njegovatelj), a dio postojećeg kadra će također oboljeti i neće moći djelovati. Nadalje treba voditi računa da se moraju osigurati i medicinska skrb kod postojećih bolesnika iz uobičajenih razloga te djelovanje primarne zdravstvene zaštite epidemijom nezahvaćenog dijela stanovništva pa će, sukladno razvoju situacije, trebati prihvatiti vanjske medicinske timove. Planom pripravnosti na dotičnu epidemiju na razini županije morati će se precizirati potrebna ojačavanja i mjesta djelovanja tog ojačanja u kadrovima i sanitetskom materijalu te lijekovima i za područje Grada. Podizanje i opsluživanje takvog privremenog kampa bilo bi u nadležnosti svih specijalističkih timova civilne zaštite za logistiku na razini Grada, Županije, ali i pomoći Države, a uključile bi se i snage Hrvatskog crvenog križa te ostale potrebne snage sukladno procjeni Županijskog stožera zdravstva i odluci Gradonačelnika na razini Grada te Župana, ako postojeće snage Grada nisu dostatne.

Tablica 52. Organizacija uključivanja dodatnih snaga i nositelja u provođenje mjera

Nositelj	Operativni postupci, kapaciteti i operativni doprinos Grada Knina	Izvršitelji
Grad Knin (Gradonačelnik)	<ul style="list-style-type: none"> • objava (naredbe) putem sredstava javnog priopćavanja 	<ul style="list-style-type: none"> • Mediji za javno priopćavanje
	<ul style="list-style-type: none"> • ograničenje ili zabrana kretanja životinja i prometa životinja (naredbom) • zabrana održavanja stočnih sajмова i izložbi (naredbom) • zabrana ispaše, kupanja i napajanja životinja na rijekama i potocima (naredbom) • zabrana klanja (naredbom) 	<ul style="list-style-type: none"> • PP Knin
	<ul style="list-style-type: none"> • dezinfekcija osoba koje su bile u dodiru sa zaraženim životinjama • dezinfekcija i deratizacija prostora i objekata za smještaj stoke i preradu i čuvanje biljaka 	<ul style="list-style-type: none"> • Veterinarska ambulanta Knin • Fizičke i pravne osobe, vlasnici usjeva i životinja • lovci • Komunalno poduzeće d.o.o. Knin • Čistoća i zelenilo d.o.o. Knin
	<ul style="list-style-type: none"> • zabrana uzgoja pojedinih vrsta bilja za određeno vrijeme i na određenom području (naredbom) • zabrana stavljanja u promet kontaminiranog bilja i biljnih proizvoda te sterilizacija predmeta koji su bili u dodiru sa uzročnikom zarazne bolesti (naredbom) • sterilizacija predmeta koji su bili u dodiru s uzročnikom bolesti • uništavanje zaraženog bilja (naredbom) 	<ul style="list-style-type: none"> • ZZJZ ŠKŽ

Organizacija provođenja asanacije

Nositelj provedbe svih mjera zaštite u slučaju epidemije pa i provedbe asanacije je Stožer zdravstva Šibensko-kninske županije, a terenski nadzor, koordinaciju i neposredno sudjelovanje u dijelu provedbe asanacija obavlja Zavod za javno zdravstvo.

Asanacija obuhvaća pregled praznih kuća i stanova na cjelokupnom pogođenom području u cilju pronalaska, identifikacije, prijevoza i pogreba umrlih osoba te obvezne završne dezinfekcije, dezinfekcije i deratizacije prostora i predmeta. Isto provode posebno opremljene i osposobljene ekipe. Asanaciju pretraživanjem i identifikaciju provodi pri pojavi određenih zaraznih bolesti specijalistička postrojba civilne zaštite – ekipa za biološku zaštitu tima za ABK zaštitu na županijskoj, odnosno državnoj razini, pojačana sa sanitarcima iz tima za logistiku te policijskim radnikom zbog identifikacije i uzimanja podataka o umrlom i lokaciji. Prijevoz umrlih i kontaminiranih predmeta smije se obavljati samo sanitetskim i posebno prilagođenim vozilima, koja se moraju potom potpuno dezinficirati. Umrle osobe se po obavljenoj identifikaciji zatvaraju u hermetizirane limene ljesove i pokapaju po za to registriranim pravnim osobama i na propisan način.

Tablica 53. Organizacija provođenja asanacije

Nositelj	Operativni postupci, kapaciteti i operativni doprinos Grada Knina	Izvršitelji
Grad Knin (Gradonačelnik)	<ul style="list-style-type: none"> identifikacija poginulih 	<ul style="list-style-type: none"> Dom zdravlja Knin Policijska postaja Knin
	<ul style="list-style-type: none"> obavljanje detoksikacije, dezinfekcije i deratizacije 	<ul style="list-style-type: none"> Hrvatski zavod za toksikologiju ZZJZ ŠKŽ – Odjel epidemiologije
	<ul style="list-style-type: none"> pokapanje mjesta za ukop su mjesna groblja 	<ul style="list-style-type: none"> Čistoća i zelenilo d.o.o

Nesreće na odlagalištima otpada**Tablica 54.** Nesreće na odlagalištima otpada

Nositelj	Operativni postupci, kapaciteti i operativni doprinos Grada Knina	Izvršitelji
Grad Knin (Gradonačelnik)	<ul style="list-style-type: none"> planirati, organizirati, zapovijedati i nadzirati provedbu civilne zaštite 	<ul style="list-style-type: none"> Stožer civilne zaštite
	<ul style="list-style-type: none"> osiguranje snage i sredstva na saniranju posljedica (pregled, popis pravnih osoba, odgovornih osoba s imenom, prezimenom, brojem telefona, adresom, popis i vrsta opreme i vozila, lokacija vozila) 	<ul style="list-style-type: none"> Postrojba CZ
	<ul style="list-style-type: none"> osiguravanje zdravstvenog zbrinjavanja, povrijeđenih i bolesnih pružanje hitne medicinske pomoći povrijeđenim i bolesnim 	<ul style="list-style-type: none"> Dom zdravlja Knin GDCK Knin
	<ul style="list-style-type: none"> provođenje mjera gašenja požara 	<ul style="list-style-type: none"> JVP Knin DVD Knin
	<ul style="list-style-type: none"> mjerenje kvalitete zraka, vode i tla provođenje DDD mjere (preventivnih i protuepidemijskih) 	<ul style="list-style-type: none"> ZZJZ ŠKŽ Odjel epidemiologije

	<ul style="list-style-type: none"> • provođenje sanacije opasne tvari na deponiji 	<ul style="list-style-type: none"> • pravne osobe za postupanje s opasnim otpadom
	<ul style="list-style-type: none"> • provođenje animalne asanacije i asanacije terena 	<ul style="list-style-type: none"> • Veterinarska ambulanta Knin d.o.o.
	<ul style="list-style-type: none"> • osiguranje prometa i zaštita lokacije 	<ul style="list-style-type: none"> • PP Knin

Zadaca civilne zaštite

Nositelj	Obveza
Stožer CZ	<ul style="list-style-type: none"> • utvrđivanje opsega nesreće i težine štetnih posljedica • analiza potrebnog angažmana na organiziranom spašavanju ugroženog stanovništva • provjera prisutnosti potrebnih snaga na području Grada, odlučivanje o dostatnosti snaga za spašavanje te mobiliziranje po nalogu gradonačelnika • analizira prioritete uključivanja funkcije kritične infrastrukture na isključenim dionicama • surađuje s pravnim osobama u svrhu što bržeg povratka u funkciju objekata kritične infrastrukture i objekata od javnog značaja • koordinira provedbu mjera medicinskog zbrinjavanja i potrebe angažiranja dopunske pomoći s više hijerarhijske razine • priprema obavijesti stanovništvu o evakuaciji • obavlja nadzor i koordinaciju evakuacije • određuje potrebna prijevozna sredstva za provedbu evakuacije i listu posjednika sa podacima za pozivanje (vrsta, kapacitet prijevoza, adrese, telefoni i sl.) • predlaže gradonačelniku vrstu i količinu prijevoznih sredstava koja treba zatražiti od Župana • određuje mjesta i kapacitete prihvata pomoći na području Grada • predlaže gradonačelniku mjesta za deponiranje građevinskog otpada • po nalogu gradonačelnika izvršava i druge potrebne zadatke.
JVP Knin i DVD Knin	<ul style="list-style-type: none"> • pomoć u evakuaciji stanovništva
PP Knin	<ul style="list-style-type: none"> • Osiguranje područja • Organizacija i regulacija prometa • Sprječavanje nereda i panike • Pružanje pomoći kod organizacije evakuacije
HGSS- Stanica Šibenik	<ul style="list-style-type: none"> • spašavanje i pružanje prve pomoći u nepristupačnim mjestima • Područja rada Gorskog službe spašavanja su i urbane sredine te druga ne planinska područja. To su akcije na visokim objektima, tunelima i cijevima te ruševinama.
Komunalna poduzeća	<ul style="list-style-type: none"> • odvoze građevinski otpad i šute na deponije, • interveniraju na oštećenim mjestima ulične mreže i time sprečavaju izlivanje i otjecanje vode u podrumске dijelove ruševina, • skrbe o osiguranju vode za gašenje požara u područjima gdje je isključena vodovodna mreža, • održavanje kanalizacijske mreže i gradske čistoće,
Prijevozničke tvrtke	<ul style="list-style-type: none"> • transport unesrećenih • suradnja i koordinacija aktivnosti s poduzećima građevinske djelatnosti i komunalnim službama.

Zdravstvene ustanove	<ul style="list-style-type: none">• Organizacija pružanja prve medicinske pomoći• zbrinjavanje težih bolesnika• pružanje medicinske pomoći ozlijeđenima• prevencija i suzbijanje zaraznih bolesti
Veterinarska ambulanta	<ul style="list-style-type: none">• zbrinjavanje žive i uginule stoke u ugroženim područjima• način na koji će se zbrinjavati uginula stoka,• zbrinjavanje-evakuacija stoke iz ugroženih područja, prevencija i suzbijanje zaraznih bolesti
Vlasnici i operateri kritične infrastrukture	<ul style="list-style-type: none">• stavljanje u funkciju objekata kritične infrastrukture

5.6. Mjere i aktivnosti sustava civilne zaštite u slučaju nesreća u postrojenjima ili području postrojenja s opasnim tvarima i prometu

Prema Procjeni rizika od velikih nesreća Grada Knina u sljedećoj tablici su navedene pravne osobe na području Grada Knina koje posjeduju opasne tvari i koje bi svojom djelatnošću mogle uzrokovati nesreće s posljedicama po stanovnike, materijalna i kulturna dobra te okoliš.

Tablica 55. Pravne osobe koje posjeduju opasne tvari i količine

RB	Naziv i lokacija pravne osobe	Opasna tvar	Količine	Vrsta spremnika
1	Dom zdravlja Knin, Kneza Ivaniša Nelipića 1 (centar grada)	lož ulje	13,6 t	podzemni spremnik
2	DIV d.o.o., 4. Gardijske 44 (cca 600 m od centra grada)	teško lož ulje	50 t	nadzemni spremnik
		kloridna kiselina 33%	1,2 m ³	plastični baloni 1.200 l
		sulfatna kiselina 96%	1 t	plastični baloni 1.200 l
		niklov sulfat	60 kg	originalna ambalaža
3	Opća i veteranska bolnica „Hrvatski ponos“ Knin, Svetoslava Suronje 12 (cca 1,5 km od centra grada)	teško lož ulje	2 x 100 t	2 podzemna spremnika kapaciteta 100 m ³
		ekstra lako lož ulje	21,25 t	podzemni spremnik
		UNP	0,8 t	nadzemni spremnik
4*	INA d.d., Benzinska postaja Knin, Vrpolje	benzin (MB) 98	37,5 t	podzemni spremnik
		dizel	42,5 t	podzemni spremnik
		benzin (BMB) 95	37,5 t	podzemni spremnik
		benzin (BMB) 98	37,5 t	podzemni spremnik
5	INA d.d., Benzinska postaja Knin, 4. Gardijske 15 (cca 600 m od centra grada)	dizel	42,5 t	podzemni spremnik
		benzin (BMB) 95	22,5 t	podzemni spremnik
		benzin (MB) 98	18,8 t	podzemni spremnik
		eurodizel	17 t	podzemni spremnik
		dizel	17t	podzemni spremnik
6	HŽ d.o.o., Kolodvor Knin, Dr. Franje Tuđmana 22 (centar grada)	dizel gorivo	57 t	vagon cisterna
		dizel gorivo	47 t	spremnik s tankvanom
		benzin	57,0 t	vagon cisterna
		ukapljeni naftni plin	57,0 t	vagon
		stiren	57,0 t	vagon
		amonijev nitrat	57,0 t	vagon
		acetilen	0,14 t	spremnici u prostoru za održavanje
		benzin (MB) 98	18,8 t	podzemni spremnik
		dizel	42,5 t	podzemni spremnik
7		dizel gorivo	8,5 t	nadzemni spremnik
		ekstra lako lož ulje	8,5 t	nadzemni spremnik

	Knauf d.o.o., Lokacija Kosovo, Knin (cca 10 km od grada)	srednje lož ulje	400,0 t	nadzemni spremnik
		UNP	2x120 m ³	2 nadzemna spremnika
8	HEP-ODS d.o.o., Pogon Knin, 4. gardijske 50(cca 700 m od centra grada)	transformatorsko ulje	11,75 t 10,35 t	u dva transformatora
9	Lukoil Croatia, BP Knin, Drniška 3 (cca 1 km od centra grada)	dizel gorivo	42,5 t 25,5 t	dva podzemna spremnika
		eurodizel	25,5 t	podzemni spremnik
		benzin (BMB) 95	37,5 t	podzemni spremnik
		benzin (MB) 98	15 t	podzemni spremnik
10	Tehnički servisi željezničkih vozila, pogon Knin, Đerekova 6 (cca 1,1 km od centra grada)	antifriz	3 x 200 l	3 bačve
		Lož ulje	130 000 l	spremnik
		Lokomol ulje	3 x 8000 l	3 spremnika
		Ulje tehničko	3600 l	bačve

*Napomena: benzinska postaja ne radi, ostali su samo spremnici u trupu zemlje

Odlukom o određivanju parkirališnih mjesta i ograničenja za prijevoz opasnih tvari javnim cestama („Narodne novine“ broj 114/12) određene su javne prometnice kojima se smije odvijati prijevoz opasnih tvari. Prijevoz opasnih tvari smije se odvijati isključivo javnim cestama navedenim u točki III. Odluke, osim u slučajevima opskrbe gospodarskih subjekata, benzinskih postaja i stanovništva.

Kroz glavne kninske prometnice svakodnevno prolaze autocisterne s opasnim tvarima. Tim putem se vrši opskrbljivanje dviju benzinskih postaja kao i gospodarskih subjekata koji u svojim skladištima imaju opasne tvari za vlastite potrebe. Kroz željeznički kolodvor najčešće se prevoze dizel gorivo, benzin, UNP, stiren, amonijev nitrat i acetilen. Za regulaciju prometa i organiziranje pratnje zadužena je policijska postaja Knin.

U slučaju nesreće u cestovnom prometu postotak ugroženosti ovisit će o mjestu nesreće. Najteže posljedice bile bi na lokacijama na kojima se zadržava veći broj ljudi (obrazovne ustanove, crkve, zdravstvene ustanove i sl.). Veća opasnost nastala bi u slučaju istjecanja opasnih tvari u sustav vodoopskrbe (zagađenje vodocrpilišta, izvorišta pitke vode), kada postoji mogućnost ugroženosti stanovništva u smislu prekida u vodoopskrbi te je nužno osigurati alternativne izvore pitke vode (cisterne s vodom i slično).

U željezničkom prometu u slučaju nesreće najteže posljedice su moguće ako se nesreća dogodi na prostoru kolodvora ili njegovoj blizini.

Obveze pravne osobe u kojoj je došlo do nesreće

Tablica 56. Obveze pravne osobe u kojoj je došlo do nesreće

Nositelj	Operativni postupci, kapaciteti i operativni doprinos Grada Knina	Izvršitelji
Operator (vlasnik korisnik postrojenja) i	<ul style="list-style-type: none"> tko prouzroči, odnosno primijeti onečišćenje okoliša ili događaj koji može prouzročiti onečišćenja okoliša, dužan je odmah obavijestiti Centar 112 i Policiju na 192. prilikom preuzimanja obavijesti dežurni operater treba od očevica izvanrednog događaja zatražiti slijedeće podatke: ime / naziv fizičke ili pravne osobe koja je dostavila obavijest, datum i vrijeme kada je primijećeno onečišćenje ili događaj koji može izazvati onečišćenje, područje onečišćenja ili događaja koji može prouzročiti onečišćenje, jačinu i opseg onečišćenja, opis onečišćenja, podatke o izvoru onečišćenja ili mogućem izvoru onečišćenja 	<ul style="list-style-type: none"> Operater – vlastiti spasilački timovi, procesno osoblje
	<ul style="list-style-type: none"> policijska postaja radi provjeru navedene informacije i potvrđuje Operativnom dežurstvu koje izvješćuje Centar 112 Centar 112 izvještava interventne jedinice o nastalom događaju (vatrogasci, hitna pomoć, pravne osobe za postupanje sa opasnim tvarima, ekspertnu jedinicu i Gradonačelnik) 	<ul style="list-style-type: none"> PP Knin

Pregled pravnih osoba, redovnih službi i drugih kapaciteta za provođenje aktivnosti na zaštiti od opasnosti

Tablica 57. Pregled pravnih osoba, redovnih službi i drugih kapaciteta za aktivnosti zaštite od opasnosti

Nositelj	Operativni postupci, kapaciteti i operativni doprinos Grada Knina	Izvršitelji
Grad Knin – Upravni odjel za gradnju, prostorno uređenje i komunalne poslove i	<ul style="list-style-type: none"> Službe i drugi potrebni kapaciteti Grada Knina koje će biti uključene za slučaj da se posljedice nesreće s opasnom tvari prošire izvan poslovnog prostora operatera. 	<ul style="list-style-type: none"> Operateri koji koriste opasne tvari Vlastiti spasilački interventni timovi i procesno osoblje JVP Grada Knina DVD Knin Postrojba civilne zaštite opće namjene

Inspekcijske službe		<ul style="list-style-type: none"> • PUZS Šibenik • ŽC 112 • Zdravstveni djelatnici • Zavod za hitnu medicinu ŠKŽ • Dom zdravlja Knin • Opća i veteranska bolnica „Hrvatski ponos“ Knin • Veterinarska ambulanta Knin
----------------------------	--	--

Provođenje regulacije prometa i osiguravanja za vrijeme intervencije

Tablica 58. Reguliranje prometa

Nositelj	Operativni postupci, kapaciteti i operativni doprinos Grada Knina	Izvršitelji
Gradonačelnik	<ul style="list-style-type: none"> • Stožer prikuplja informacije o razmjerima tehničko-tehnološke nesreće i zoni ugroženosti • za prikupljanje informacija zadužen je član Stožera – predstavnik Policijske uprave, član za protupožarnu zaštitu, predstavnik operatera koji skladišti, prerađuje ili transportira opasne tvari • dužnost je operatera da osigura mjesto nesreće sa svojim materijalno-tehničkim sredstvima • donošenje odluke da se od Policije traži osiguranje zone ugroženosti • definiranje prioriteta u sanaciji prometnica i upućivanje zahtjeva za aktiviranjem 	<ul style="list-style-type: none"> • Stožer CZ
	<ul style="list-style-type: none"> • ocjena stanja i funkcionalnosti prometa, komunikacijskih sustava i objekata 	<ul style="list-style-type: none"> • PP Knin • Županijska uprava za ceste
	<ul style="list-style-type: none"> • donošenje odluka o zabrani cestovnog i željezničkog prometa poradi zaštite sigurnosti na pogođenom području • uspostava alternativnih prometnih pravaca • nadzor i čuvanje ugroženog područja • osiguravanje područja intervencija 	<ul style="list-style-type: none"> • PP Knin
	<ul style="list-style-type: none"> • osiguranje telekomunikacijskih veza korisnika s prednošću uporabe 	<ul style="list-style-type: none"> • Hrvatski telekom d.d. • VIPnet d.o.o. • Tele2 d.o.o.
	<ul style="list-style-type: none"> • potpora policiji kod osiguranja područja intervencija 	<ul style="list-style-type: none"> • Postrojba CZ opće namjene

Gašenje požara

Tablica 59. Gašenje požara

Nositelj	Operativni postupci, kapaciteti i operativni doprinos Grada Knina	Izvršitelji
JVP Knin	<ul style="list-style-type: none"> Sukladno Planu zaštite od požara i Procjene ugroženosti od požara i tehnoloških eksplozija, Stožer prikuplja informacije o požarnoj opasnosti, za što je zadužen član stožera za protupožarnu zaštitu Stožer se informira o potrebi iskapčanja pojedinih energenta na prijedlog člana stožera za protupožarnu zaštitu ukoliko JVP i DVD ne mogu sanirati nastalu požarnu opasnost zatražiti će pomoć od županijskog vatrogasnog zapovjednika sukladno Procjeni ugroženosti od požara i tehnoloških eksplozija Šibensko-kninske županije. 	<ul style="list-style-type: none"> JVP Knin DVD Knin

Organizacija sklanjanja, evakuacije i zbrinjavanja ugroženog stanovništva

Sklanjanje je organizirano upućivanje građana u najbližu namjensku građevinu za sklanjanje ili u drugi pogodan prostor koji omogućava optimalnu zaštitu sa ili bez prilagodbe (podrumske i druge prostorije u građevinama koje su prilagođene za sklanjanje te komunalne i druge građevine ispod površine tla namijenjene javnoj uporabi kao što su garaže, trgovine i drugi pogodni prostori). Sklanjanje može pružiti potpunu ili zadovoljavajuću zaštitu tijekom rane faze nesreće i lako se provodi kad traje kraće. Sklanjanje se provodi uz pomoć Povjerenika civilne zaštite i članova/volontera GDCK Knin. Na području Grada Knina nije organiziran sustav skloništa ali su određene građevine s mogućnošću zbrinjavanja većeg broja ljudi.

Tablica 60. Građevine za sklanjanje stanovništva u slučaju nesreće

Vrsta i naziv građevine	Lokacija	Kapacitet (procijenjen puni kapacitet)
Osnovna škola Domovinske zahvalnosti	Josipa Jovića 2	1300
Osnovna škola dr. Franje Tuđmana	Ivana Nelipića 2	900
Srednja strukovna škola „Kralja Zvonimira“	Ikičina 30	500
Srednja škola „Lovre Montija“	Ikičina 30	600
Osnovna glazbena škola „Krstodak“ Drniš, Područni odjel Knin		50
Opća i veteranska bolnica „Hrvatski ponos“	Kralja Svetoslava Suronje 12	800
Dom zdravlja Knin	Nelipićeva ulica 1	350

Dom za starije i nemoćne osobe Knin	Kneza Domagoja 5	200
Obiteljski dom Mihovil	Ante Anića 3	120
Kino dvorana u Domu HV Kralja Zvonimira	Dr. Franje Tuđmana 34	300
Katolička crkva – župni ured sv. Antuna Padovanskog	Kralja Zvonimira 46	1000
Mala sportska dvorana	Kralja Zvonimira 10	200
Crkva Gospe velikog krsnog zavjeta	Ulica 4. gardijske 9	800

Slika 8. Građevine za zbrinjavanje stanovništva

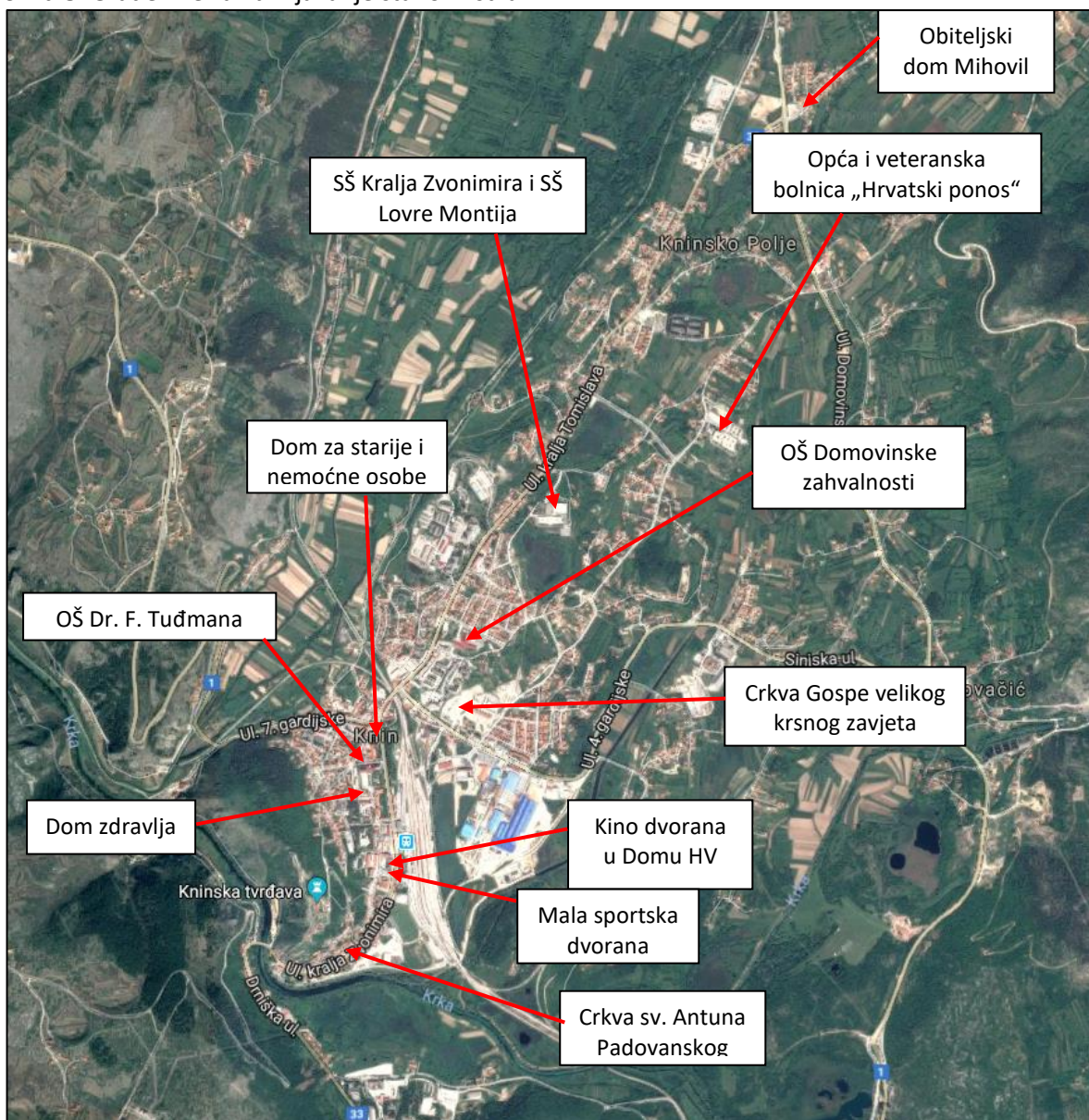

Tablica 61. Organizacija sklanjanja stanovništva

Nositelj	Operativni postupci, kapaciteti i operativni doprinos Grada Knina	Izvršitelji
Gradonačelnik	<ul style="list-style-type: none"> skloniti ugroženo stanovništvo u zaklonjene prostore, podrum, prostor bez prozora, prostor udaljen od otvora. hermetizirati otvore (prozor, ventilacijski otvor, vrata) ljepljivim trakama i drugim 	<ul style="list-style-type: none"> Stožer CZ Postrojba CZ volonteri GDCK
	<ul style="list-style-type: none"> osigurati čuvanje napuštenih zgrada i imovine osiguranje javnog reda i mira. osiguranje prometa 	<ul style="list-style-type: none"> PP Knin

Evakuacija znači premještanje ugroženih osoba, životinja i pokretne imovine iz ugroženih objekata ili područja.

Osobe o kojima treba posebno voditi brigu i pomagati su:

- trudnice
- majke s djecom do 12 godina
- djeca do navršanih 15 godina
- bolesni, nemoćni, nepokretne osobe
- osobe s posebnim potrebama i osobe starije od 75 godina života.

Ostali stanovnici izvršit će samoevakuaciju, koristeći vlastita prometna sredstva i putove za evakuaciju koji su im preporučeni.

Tablica 62. Organizacija evakuacije stanovništva

Nositelj	Operativni postupci, kapaciteti i operativni doprinos Grada Knina	Izvršitelji
Gradonačelnik	<ul style="list-style-type: none"> provesti samozaštitu/samoevakuaciju (pregled/popis donositelja preporuke/ obavijesti s podacima). kategorije stanovništva koje će se evakuirati su: trudnice i majke s djecom do 10. g., djeca bez roditelja do 15 g, bolesni, nemoćni i stariji od 70 god. 	<ul style="list-style-type: none"> Stožer CZ Postrojba CZ volonteri GDCK
	<ul style="list-style-type: none"> zadužen za provedbu mjera evakuacije je Zapovjednik Postrojbe CZ opće namjene za logistiku ili njegov zamjenik 	<ul style="list-style-type: none"> Postrojba CZ
	<ul style="list-style-type: none"> napraviti popis osoba koje se evakuiraju (popis trebaju imati povjerenici CZ i treba biti uz planove gradova i općina) 	<ul style="list-style-type: none"> Stožer CZ
	<ul style="list-style-type: none"> evakuiranje stanovništva (samostalno te organizirano sa prijevoznim sredstvima tvrtki) 	<ul style="list-style-type: none"> Vlasnici prijevoznih sredstava

	<ul style="list-style-type: none"> • određivanje potencijalnih mjesta (prihvatnih centara) za zbrinjavanje stanovništva. • provesti preseljenje u organizirane privremene prihvatne centre /ostale raspoložive smještajne kapacitete (pregled/popis i lokacija prihvatnih centara – Gradonačelnik u dogovoru sa stožerom CZ) 	<ul style="list-style-type: none"> • Gradonačelnik
	<ul style="list-style-type: none"> • osiguranje evakuacije životinja (samo u izuzetnim slučajevima) i puštanje iz staja 	<ul style="list-style-type: none"> • Veterinarska ambulanta Knin
	<ul style="list-style-type: none"> • osiguranje javnog reda i mira, osiguranje putova evakuacije, osiguranje pratnje konvoja, reguliranje prometa 	<ul style="list-style-type: none"> • PP Knin

Zbrinjavanje je osiguravanje hitnog, privremenog smještaja i opskrbe osnovnim životnim namirnicama i predmetima za osobnu higijenu za ugrožene građane koji se evakuiraju, odnosno premještaju s ugroženog područja. Potrebu za zbrinjavanjem imaju sve kategorije stanovnika koje su evakuirane u slučajevima ugroza unutar ili van područja Grada, kao i stanovništvo koje je ostalo u svom prebivalištu bez osnovnih uvjeta za život i kojima je potrebna tuđa pomoć i skrb.

Tablica 63. Organizacija zbrinjavanja stanovništva

Nositelj	Operativni postupci, kapaciteti i operativni doprinos Grada Knina	Izvršitelji
Gradonačelnik	<ul style="list-style-type: none"> • objekti u kojima će biti organizirano sklanjanje navedeni su u Planu djelovanja • osobe zadužene za otvaranje škola, sportskih dvorana i vrtića su domari navedenih ustanova, a za ostale objekte zaposlenici koje će zadužiti odgovorne osobe 	<ul style="list-style-type: none"> • Stožer CZ • Postrojba CZ • volonteri GDCK
	<ul style="list-style-type: none"> • prihvat ugroženog stanovništva 	<ul style="list-style-type: none"> • Postrojba civilne zaštite opće namjene • socijalni radnici Centra za socijalnu skrb Knin • volonteri GDCK Knin

Organizacija pružanja prve pomoći

Tablica 64. Pružanje prve pomoći

Nositelj	Operativni postupci, kapaciteti i operativni doprinos Grada Knina	Izvršitelji
Gradonačelnik	<ul style="list-style-type: none"> • izvlačenje unesrećenih iz zone ugroženosti obavljaju radnici koji su opremljeni zaštitnom opremom pravne osobe u kojoj se dogodio tehničko - tehnološki akcident 	<ul style="list-style-type: none"> • Stožer CZ • Postrojba CZ • volonteri GDCK Knin

	<ul style="list-style-type: none"> po dolasku vatrogasnih postrojbi vatrogasci koji su opremljeni zaštitnom opremom započinju sa izvlačenjem ozlijeđenih osoba iz zone ugroženosti te iste predaju hitnoj medicinskoj pomoći. 	<ul style="list-style-type: none"> Zavod za hitnu medicinu ŠKŽ JVP Knin DVD Knin
	<ul style="list-style-type: none"> prikupljanje informacija o stanju objekata za pružanje zdravstvenih usluga prikupljanje informacija o stanju medicinske opreme i zaliha lijekova te sanitetskog materijala 	<ul style="list-style-type: none"> Stožer CZ
	<ul style="list-style-type: none"> pružanje prve medicinske pomoći unesrećenima 	<ul style="list-style-type: none"> Zavod za hitnu medicinu Šibensko-kninske županije Dom zdravlja Knin Opća i veteranska bolnica „Hrvatski ponos“ GDCK Knin
	<ul style="list-style-type: none"> pružanje psihološke potpore 	<ul style="list-style-type: none"> Centar za socijalnu skrb Knin

Organizacija veterinarske pomoći i animalne asanacije

Tablica 65. Veterinarska pomoć i animalna asanacija

Nositelj	Operativni postupci, kapaciteti i operativni doprinos Grada Knina	Izvršitelji
Gradonačelnik	<ul style="list-style-type: none"> Stožer prikuplja informacije o stoci i domaćim životinjama koje su bez nadzora Stožer organizira prikupljanje uginulih životinja preko higijeničarske službe komunalnog poduzeća, veterinarske ambulante i lovačkih društva, a u slučaju potrebe aktivirati će se tim opće namjene prema Planu djelovanja 	<ul style="list-style-type: none"> Stožer CZ
	<p>Veterinarska ambulanta ima nadležnost za:</p> <ul style="list-style-type: none"> praćenje stanja i provođenje aktivnosti na sprječavanju nastanka ili širenja zaraznih bolesti nadzor nad prometom i distribucijom namirnica životinjskog porijekla prikupljanje i zbrinjavanje životinja; liječenje, klanje ili eutanaziju životinja druge provedbene aktivnosti 	<ul style="list-style-type: none"> Veterinarska ambulanta Knin

Organizacija humane asanacije i identifikacije poginulih

Tablica 66. Humana asanacija

Nositelj	Operativni postupci, kapaciteti i operativni doprinos Grada Knina	Izvršitelji
Gradonačelnik	<ul style="list-style-type: none"> identifikacija poginulih 	<ul style="list-style-type: none"> Dom zdravlja Knin PP Knin
	<ul style="list-style-type: none"> sanitarni nadzor nad ukapanjem mrtvih 	<ul style="list-style-type: none"> pogrebno poduzeće uz djelatnike mjesnih odbora sanitarna inspekcija
	<ul style="list-style-type: none"> osiguranje prostora za prikupljanje poginulih i druge provedbene aktivnosti lokacije za ukop su mjesna groblja na području Grada Knina 	<ul style="list-style-type: none"> Čistoća i zelenilo d.o.o. Knin uz pomoć snaga CZ

Organizacija mogućnosti i provođenja specifičnih i propisanih mjera za ublažavanje posljedica

Tablica 67. Mogućnosti i provođenje specifičnih i propisanih mjera ublažavanja nesreće

Nositelj	Operativni postupci, kapaciteti i operativni doprinos Grada Knina	Izvršitelji
Operateri (na stacionarnom objektu i prijevoznici opasne tvari)	<ul style="list-style-type: none"> Čišćenje zagađenja na cestovnim prometnicama i željezničkim prugama 	<ol style="list-style-type: none"> Operateri na stacionarnom objektu postupaju sukladno planovima CZ, SOP-ovima, posebnim propisima (ZZO, Uredba, Plan intervencija) Operateri (prijevoznici opasne tvari) u prometu postupaju sukladno posebnim propisima, Zakon o prijevozu opasnih tvari <ul style="list-style-type: none"> Operater: vlastiti spasilački interventni timovi, procesno osoblje Komunalno poduzeće d.o.o. Čistoća i zelenilo d.o.o. JVP Grada Knina DVD Knin Postrojba CZ opće namjene

Organizacija osiguranja područja

Tablica 68. Osiguranje područja

Nositelj	Operativni postupci, kapaciteti i operativni doprinos Grada Knina	Izvršitelji
Grad Knin PP Knin	<ul style="list-style-type: none"> osiguranje prometa unutar kontaminiranog područja 	<ul style="list-style-type: none"> Operater PP Knin
	<ul style="list-style-type: none"> osiguranje prometa izvan kontaminiranog područja osiguranje alternativnog-obilaznog puta provođenje fizičke zaštite i osiguranje prostora te uvođenje zabrane kretanja/ prometovanja do saniranja nastalih posljedica 	<ul style="list-style-type: none"> PP Knin

Organizacija spašavanja materijalnih dobara

Tablica 69. Spašavanje materijalnih dobara

Nositelj	Operativni postupci, kapaciteti i operativni doprinos Grada Knina	Izvršitelji
Operateri (vlasnici i korisnici postrojenja) Grad Knin Komunalno poduzeće Poduzeća i udruge	<ul style="list-style-type: none"> odrediti pravne osobe, operatere zadužene za spašavanje materijalnih dobara (pregled/popis, navesti odgovorne osobe, ime i prezime, broj telefona i mobitela, adresa). odrediti lokaciju i rezervnu lokaciju za pohranu spašenih materijalnih dobara koja ne treba dekontaminirati (pregled/popis lokacija, odgovorna osoba za prijem dobara te njeno ime i prezime, broj telefona i mobitela, adresa) odrediti lokaciju i rezervnu lokaciju za pohranu spašenih materijalnih dobara koja treba dekontaminirati (pregled/popis lokacija, odgovorna osoba za prijem dobara te njeno ime i prezime, broj telefona i mobitela, adresa) načiniti popis spašenih materijalnih dobara i lokaciju gdje se ista nalaze napraviti upute i obavijesti (vrijedi za sve građane) za provedbu mjera osobne i uzajamne zaštite 	<ul style="list-style-type: none"> Operater – vlastiti spasilački interventni timovi, procesno osoblje JVP Knin DVD Knin Komunalno poduzeće d.o.o. Čistoća i zelenilo d.o.o. Snage CZ Postrojba CZ opće namjene volonteri GDCK Knin vlasnici prijevoznih sredstava Veterinarska ambulanta Knin PP Knin Zdravstveni djelatnici (humana/veterinarska zaštita) HGSS Šibenik

	<ul style="list-style-type: none"> • napraviti upute za provedbu mjera CZ (sklanjanje, evakuacija, zbrinjavanje, asanacija...) • predvidjeti naknadu troškova i izraditi zahtjeve (sukladno Zakonu o CZ, Pravilniku o mobilizaciji) 	
--	---	--

Zadaća civilne zaštite

Nositelj	Obveza
Stožer CZ	<ul style="list-style-type: none"> • utvrđivanje opsega nesreće i težine štetnih posljedica • provjera prisutnosti potrebnih snaga na području Grada, odlučivanje o dostatnosti snaga za spašavanje iz ruševina te mobiliziranje po nalogu gradonačelnika • analizira prioritete uključivanja funkcije kritične infrastrukture na isključenim dionicama • surađuje s pravnim osobama u svrhu što bržeg povratka u funkciju objekata kritične infrastrukture i objekata od javnog značaja • predlaže gradonačelniku uporabu dopunskih snaga za učinkovito gašenje požara • raščišćavanje prometnica i brzi povratak u funkciju objekata kritične infrastrukture odnosno objekata od javnog značaja • koordinira provedbu mjera medicinskog zbrinjavanja i potrebe angažiranja dopunske pomoći s više hijerarhijske razine • priprema obavijesti stanovništvu o evakuaciji • obavlja nadzor i koordinaciju evakuacije • određuje potrebna prijevozna sredstva za provedbu evakuacije i listu posjednika sa podacima za pozivanje (vrsta, kapacitet prijevoza, adrese, telefoni i sl.) • predlaže gradonačelniku vrstu i količinu prijevoznih sredstava koja treba zatražiti od Župana • određuje mjesta i kapacitete prihvata pomoći na području Grada • predlaže gradonačelniku mjesta za deponiranje građevinskog otpada • po nalogu gradonačelnika izvršava i druge potrebne zadaće.
JVP Knin i DVD Knin	<ul style="list-style-type: none"> • Organizacija gašenja požara na prostoru koje je u mogućnosti ugasiti • Odabir sredstava za gašenje koje nije opasno za eventualno zarobljene osobe u ruševinama, imajući na umu opasnosti koje nose energenti i opasnosti koje može prouzročiti naknadno narušavanje stabilnosti oštećenih konstrukcija. • Uz gašenje obavljati i postupke razupiranja i podupiranja nestabilnih konstrukcija radi stabilizacije istih. • Usklađivanje aktivnosti raščišćavanje ruševina, spašavanje osoba i gašenje požara. • Čuvanje zgarišta do konačnog raščišćavanja objekta • Ukoliko dođe do izlivanja opasnih tvari i velikog zapaljenja traženje pomoć za gašenje od Županijske vatrogasne zajednice.
PP Knin	<ul style="list-style-type: none"> • Osiguranje područja • Organizacija i regulacija prometa • Sprječavanje nereda i panike • Pružanje pomoći kod organizacije evakuacije • Pružanje pomoći unesrećenima i potraga za nestalima

Vlasnici i operateri cestovne infrastrukture	<ul style="list-style-type: none"> • raščišćavanje prometnica, • rušenje građevina sklonih padu, • usitnjavanje porušenih zidnih gromada na mjeru pogodnu za utovar i odvoženje na deponije, • ravnanje terena radi lakšeg prometa i eventualnog podizanja šatorskih i drugih privremenih naselja. • izrada objekata za privremeni smještaj ljudi,
Komunalna poduzeća	<ul style="list-style-type: none"> • odvoze građevinski otpad i šute na deponije, • interveniraju na oštećenim mjestima ulične mreže i time sprečavaju izlivanje i otjecanje vode u podrumске dijelove ruševina, • skrbe o osiguranju vode za gašenje požara u područjima gdje je isključena vodovodna mreža, • skrbe o iskapčanju plinske mreže u područjima raščišćavanja ruševina, • održavanje kanalizacijske mreže i gradske čistoće,
Prijevozničke tvrtke	<ul style="list-style-type: none"> • transport unesrećenih sa područja ugroze, • suradnja i koordinacija aktivnosti s poduzećima građevinske djelatnosti i komunalnim službama.
Zdravstvene ustanove	<ul style="list-style-type: none"> • Organizacija pružanja prve medicinske pomoći • zbrinjavanje težih bolesnika • pružanje medicinske pomoći ozlijeđenima • prevencija i suzbijanje zaraznih bolesti
Veterinarska ambulanta	<ul style="list-style-type: none"> • zbrinjavanje žive i uginule stoke u ugroženim područjima • način na koji će se zbrinjavati uginula stoka, • zbrinjavanje-evakuacija stoke iz ugroženih područja, prevencija i suzbijanje zaraznih bolesti
Vlasnici i operateri kritične infrastrukture	<ul style="list-style-type: none"> • stavljanje u funkciju objekata kritične infrastrukture

6. NAČIN ZAHTIJEVANJA I PRUŽANJA POMOĆU IZMEĐU RAZLIČITIH HIJERARHIJSKIH RAZINA SUSTAVA CIVILNE ZAŠTITE U VELIKOJ NESREĆI I KATASTROFI

Isključivo u slučaju kad su sve sposobnosti operativnih snaga sustava civilne zaštite na razini lokalne samouprave iskorištene ili nedostatne sukladno pravilniku o standardnim operativnim postupcima koji donosi čelnik Državne uprave, može se uputiti zahtjev za pružanje pomoći višoj hijerarhijskoj razini.

Nakon provedenog postupka sagledavanja poduzetih operativnih aktivnosti sustava civilne zaštite na nižoj hijerarhijskoj razini sustava civilne zaštite u velikoj nesreći, stožer civilne zaštite donosi zaključak kojim se utvrđuje kako su upotrijebljene sve raspoložive snage i drugi kapaciteti sustava civilne zaštite ili kako su sve poduzete mjere i aktivnosti sustava civilne zaštite nedostatne, uzimajući u obzir sve prethodno formalno utvrđene potrebe za učinkovito spašavanje te će uputiti zahtjev kojim traži pomoć.

Višoj hijerarhijskoj razini zahtjev za pomoć šalje načelnik Stožera civilne zaštite Grada Knina (Prilog 47.) uz prethodnu suglasnost Gradonačelnika (Prilog 46.). Zahtjev kojim se traži suglasnost od Gradonačelnika (Prilog 45.) upućuje se pismeno, a iznimno u slučaju hitnosti može se zatražiti i usmeno (neposrednom komunikacijom, telefonski, radio vezom), o čemu se u dnevniku rada registrira službena zabilješka, a obavezno se dostavlja i u pismenom obliku.

Zahtjev kojim u velikoj nesreći niža razina traži pomoć više razine se upućuje načelniku Stožera civilne zaštite područne razine sustava civilne zaštite. Načelnik i članovi stožera područne razine sustava civilne zaštite procjenjuju opravdanost zahtjeva i odobravaju slanje tražene pomoći ili dogovaraju pomoć koju mogu poslati.

Viša razina mora nižoj razini uputiti odgovor na zahtjev unutar 3 sata od zaprimanja zahtjeva.

Niža hijerarhijska razina koja je zatražila pomoć i istu dobila, obvezna je sa svojim operativnim snagama sustava civilne zaštite nastaviti s djelovanjem na sanaciji posljedica izvanrednog događaja.

Slika 9. Dijagram tijeka informacija pripreme i slanja zahtjeva kojim se traži pomoć



7. PRILOZI

Popis priloga:

- Prilog 1. Popis članova Stožera civilne zaštite Grada Knina
- Prilog 2. Aktiviranje Stožera civilne zaštite Grada Knina
- Prilog 1. Postrojba civilne zaštite opće namjene Grada Knina
- Prilog 2. Aktiviranje Postrojbe civilne zaštite opće namjene Grada Knina
- Prilog 3. Povjerenici civilne zaštite
- Prilog 4. Popis subjekata koji raspoložu gotovim snagama civilne zaštite
- Prilog 5. Popis pravnih osoba od interesa za civilnu zaštitu
- Prilog 6. Aktiviranje pravnih osoba od interesa za sustav civilne zaštite Grada Knina
- Prilog 7. Odgovorne osobe snaga vatrogastva na području Grada Knina
- Prilog 8. Oprema i sredstva snaga vatrogastva
- Prilog 9. Popis komunalnih poduzeća na području Grada Knina – podaci o dogovornim osobama i važniji brojevi
- Prilog 10. Popis prijevoznih tvrtki na području Grada Knina
- Prilog 11. Popis vlasnika i operatera kritične infrastrukture
- Prilog 12. Popis pravnih osoba koje koriste, skladište, proizvode i manipuliraju opasnim tvarima
- Prilog 13. Popis pravnih osoba – davatelja materijalno-tehničkih sredstava
- Prilog 14. Popis lokacija za odlaganje otpada
- Prilog 15. Popis teklića
- Prilog 16. Aktiviranje tekličkog sustava
- Prilog 17. Aktiviranje tekličkog sustava
- Prilog 18. Popis djelatnika Grada
- Prilog 19. Popis udruga građana i odgovornih osoba udruga
- Prilog 20. Organizacija pružanja veterinarske pomoći
- Prilog 21. Pregled smještajnih kapaciteta za potrebe sklanjanja stanovništva
- Prilog 22. Popis lokacija za prihvatanje evakuiranog stanovništva i formiranje šatorskih naselja
- Prilog 23. Stožer civilne zaštite Šibensko-kninske županije
- Prilog 24. Zahtjev za zabranu prometovanja
- Prilog 25. Zahtjev za angažiranje dodatnih liječničkih timova
- Prilog 26. Popis pogrebnih poduzeća
- Prilog 27. Popis lokacija za ukop poginulih
- Prilog 28. Osiguranje prehrane
- Prilog 29. Objekti pripreme većeg broja obroka na području Grada Knina
- Prilog 30. Podaci o odgovornim osobama DUZS, PUZS Šibenik
- Prilog 31. Popis pravnih osoba za javno priopćavanje
- Prilog 32. Upute za stanovništvo
- Prilog 33. Zapisnik o privremenom oduzimanju pokretnine
- Prilog 34. Izvješće o odzivu davatelja materijalno-tehničkih sredstava
- Prilog 35. Izvješće o izvršenoj mobilizaciji davatelja materijalno-tehničkih sredstava
- Prilog 36. Zapisnik o povratu privremeno oduzete pokretnine
- Prilog 37. Pregled razmjesta stanovništva po objektima i naseljima
- Prilog 38. Popis osoba koji ulaze u objekt
- Prilog 39. Kućni red
- Prilog 40. Informativni listić s podacima o evakuaciji
- Prilog 41. Popis odgovornih osoba susjednih jedinica lokalne samouprave
- Prilog 42. Pregled izvorišta, cisterni i bunara
- Prilog 43. Traženje suglasnosti na zahtjev za traženje pomoći od više hijerarhijske razine
- Prilog 44. Suglasnost izvršnog tijela na zahtjev za traženje pomoći od više hijerarhijske razine
- Prilog 45. Zahtjev kojim se traži pomoć više hijerarhijske razine